Год изд. 9-ый. МАРТ 1940 Г. № 1.

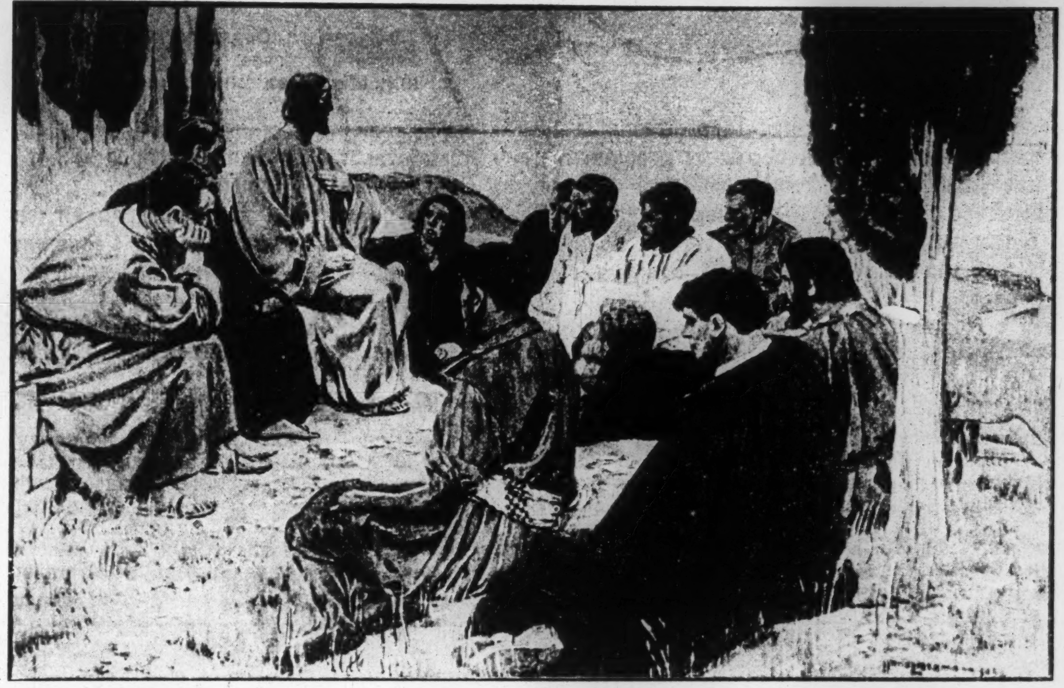

Христос-Учитель.

„Один у вас Учитель-Христос; все же вы братья" (Матф. 23,8)

ЕВАНГЕЛЬСКАЯ ВЕРА

"ЕДИНОДУШНО ПОДВИЗАЯСЬ ЗА ВЕРУ ЕВАНГЕЛЬСКУЮ"
(Фил. 1.27)

ДУХОВНО-НАЗИДАТЕЛЬНЫЙ ЖУРНАЛ.
НИ ПОЛИТИКИ, НИ ПОЛЕМИКИ, ТОЛЬКО ЕВАНГЕЛИЕ.

Пробуждение. Возрождение. Освящение. Реформация.

«Евангельская Вера» — Орган Всемирного Союза Евангельских Христиан. Редактор и издатель А. М. Сарапик.

„The Faith of the Gospel" — organ of the World's Union Evangelical Christians, Editor Rev. A. M. Sarapik.

„Der Evangeliums-Glaube" — Organ der Welt-Evangeliums-Bewegung. Schriftleiter Prediger A. M. Sarapik.

„Evangeeliumi Usk" — Üldise Evangeeliumi Kristlaste Liidu häälekandja. Vastutav toimetaja ja väljaandja A. M. Sarapik.

В главном — единство, во второстепенном — свобода, во всем — любовь.

ГДЕ БУДЕШЬ ВЕЧНОСТЬ ПРОВОДИТЬ? Иоан. 3,12-16

ПОПРАВИЛ ЛИ ТЫ СВЕТИЛЬНИК СВОЙ? Матф. 25,7.

Новогоднее Приветствие

«И сказал Сидящий на престоле: се, творю все новое. И говорит мне: напиши; ибо слова сии истинны и верны.»
Откр. 21: 5.

Всем дорогим Сотрудникам и читателям журнала „Евангельская Вера“.
Господь, творя все новое, вечное, вместо разрушенного грехом старого, временного, продолжает свою работу и в наступившем Новом году, который Он подарил нам, по милости Своей.

Основываясь на вышеприведенном свидетельстве Слова Божия, Редакция, поздравляя своих подписчиков с Новым годом, желает от сердца всем им новых обильных благословений Господних, чтобы текущий Новый год стал годом многих новых достижений Божьих в духовной жизни дорогих братьев, сестер и друзей.

И так, с Новым Годом! С Новыми успехами!

Редакция „Евангельской Веры“.

Содержание номера 1. 1940 года.

1. Новогоднее приветствие; 2 Об'явления; 3. Нотное стихотв.; 4. «Крест», стих.; 5. «Господь воистину воскрес». (мысли); 6. «Величие Божье», стихотв.; 7. «Пост и его значение»; 8. Л. Солнцева — «Когда смерти час», стихотв.; 9. С. П. Ливен — «Очерк жизни брата И. В. Каргеля»; 10. М. Г. — «Вперед, на великое, славное дело!» стихотв.; 11. И. В. Каргель — «Где находятся мертвые по Писанию?» 12. Л. Солнцева — «О, Боже мой, Твои щедроты», стихотворение; 13. С Нивы Всемирного Союза Евангельских Христиан: «8-ая Конференция Ев. Хр. в Эстонии»; «Сообщения из: Америки, Югославии, Болгарии, Китая»; 14. «О работе кружка сестер при Тяньдзинской Общине Ев. Христиан, в Китае»; 15. Библейские уроки на май—июнь 1940 г. Фотографии: Брат И. В. Каргель; 8-ая конференция в Эстонии; Группа сестер Тяньдзинской Общ. Ев. Хр.

От Редакции.

Подписная плата журнала „Евангельская Вера“ на год — один доллар, или соответствующая иностранная валюта.

Льготные условия подписки.

Допускается рассрочка платежа по частям, по желанию подписчиков. Бедным, неимеющим возможности уплатить подписную плату, журнал высылается бесплатно, по мере поступления пожертвований в фонд «неимущих подписчиков журнала Ев. Вера».

Для удобства подписчиков уполномочены братья, которым можно направлять подписную плату за «Ев. Веру» в своей стране.

В Америке, брату **I. Cossak 1320, N. Campbell Ave. Chicago Ill. U. S. A.**

В Канаде, брату **E. Sidorchuk, 63 Augusta Ave., Toronto, Ont. Canada.**

В Германии, сестре **K. Mahler, Struve str. 29. Dresden.**

В Латвии, брату **A. Andrejenko, Latgales iela 41, dr. 17, Riga.**

В Болгарии, брату **Mitko Matheeff, ul. Batack, 28 Sofia X.**

В Парагвае, брату **A. Kornijczuk, Colonia Fram Carmen dei Parowa, Rep. Paraquay.**

Из остальных стран подписную плату, пожертвования на издание «Евангельской Веры», в фонд «неимущих подписчиков» и на другие нужды всемирной евангельской работы лучше всего переводить Международными почтовыми переводами, по адресу: **„Evangeeliumi Usk” („Evangelskaja Vera”) Posti jooksev arve (Postscheckkonto) Nr. 473, Tallinn, Estonia.**

Адрес редакции журнала „Евангельская Вера“ для писем, статей, сведений, запросов и, вообще, всего материала и переписки, относящихся к журналу: „Evangeeliumi Usk“ („Evangelskaja Vera“) Raua tän. 52—5. Tallinn, Estonia.

Адрес для денежных переводов: „Evangeeliumi Usk“, Posti jooksev arve (Postscheckkonto) nr. 473. Tallinn, Estonia.

Адрес бюро Всеобщего Русско-Славянского Союза Евангельских Христиан: A. Sarapik. Raua tän. 52—5. Tallinn, Estonia.

Для денежных переводов Союзу: A. Sarapik. Posti jooksev arve (Postscheckkonto) nr. 487. Tallinn, Estonia.

СПЕШИТЕ ВОЗОБНОВИТЬ ПОДПИСКУ НА 1940 ГОД!

Обитель моя у потоков живых.

(Вера христианина в счастливую вечную жизнь.)

„Ибо знаем, что, когда наш дом, эта хижина разрушится, мы имеем от Бога жилище на небесах, дом нерукотворенный, вечный. Оттого мы и воздыхаем, желая облечься в небесное наше жилище.“ —

— 2-е Коринф. 5 : 1,2

Andante ♩ = *60.*

Веннестранд.

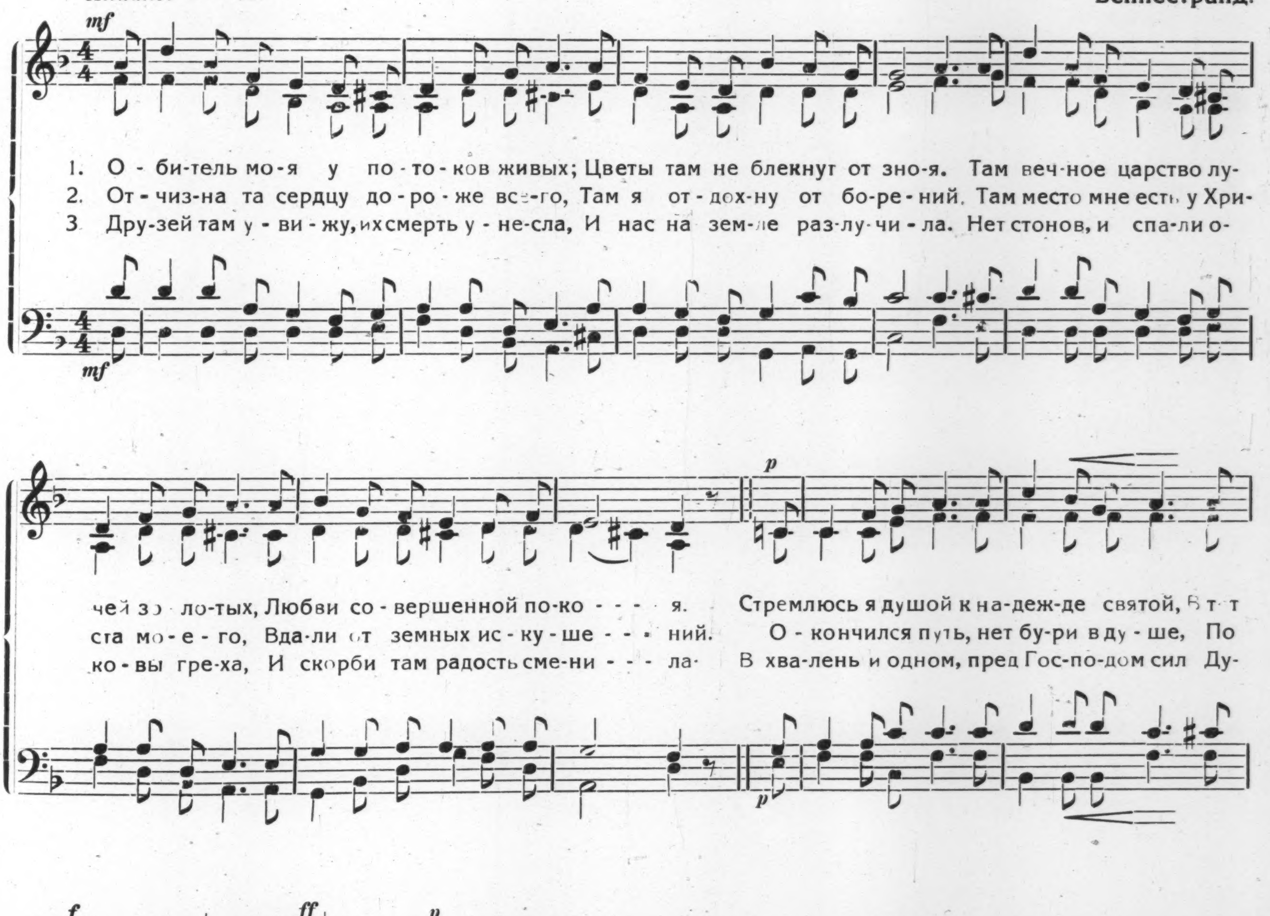

Крест.

«...там распяли Его! Лук. 23, 33.

Снятся мне пятна... кровавые... темные
Снится мне крест... на Голгофе стоит...
Снятся мне очи, как небо, лазурные...
Снится Христос... На кресте Он висит...

Вижу я подвиг... великий... прекрасный...
Вижу я жертву, от ран — всю в крови...
Слышу я призыв и нежный, и властный:
«Сердце свое целиком подари»...

Вижу, как волны всю жизнь заливают,
Слышу, как море в ненастье шумит...
Вижу людей, за Христа что страдают —
Знаю дела, что антихрист творит...

Страшно подумать: насилье и муки
Всюду, куда я не кину свой взор...
Вижу Христа прободенные руки,
Вижу в очах Его горький укор...

Знаю, как больно — страдать Ему снова:
Тяжкие раны опять нанесли!..
Жатва поспела, давно уж готова —
Скоро придет Он, хозяин земли...

Скоро придет Он, Уж близится время.
Вот отчего тяжело так и жить!..
Враг ведь не дремлет... и сеется семя,
Чтобы во время все жертвы сгубить.

Скоро ль придешь Ты, Христос мой любимый?!..
Скоро ли царство наступит Твое?..
Вечно Ты — миром отвсюду гонимый!
Мир ведь не знает, что в нем все — Твое...

В. К.

Господь воистину воскрес!

(Мысли.)

Пойди, стой у ворот города мертвецов и призови имена мудрых.

— Платон!

— Здесь, — отвечает голос из глубины могилы.

— Сенека! Эпиктет! Марк Аврелий‘

— Здесь!

— Конфуций!

— Здесь!

— Иисус Назарянин!

— Его **нет** здесь! Он воскрес! Вот место, где Он был положен...

Могила была для Христа только темной долиной, ведущей к славе. Дорога не есть жилище, и потому Христос не мог остановиться в могиле.

Воскресение Христово не есть одинокий, отдельный и совершенно особый факт, но принадлежит к целой системе бытия и находится в теснейшей связи с историей мира в его прошедшем и будущем. Это естественное заключение жизни Иисуса Христа, а жизнь Спасителя Христа есть истинное истолкование жизни и назначения человечества. Сама жизнь и смерть Христа требуют воскресения, и тайны человеческой жизни именно в них и находят свое разрешение.

Воскресение Иисуса Христа есть заключительное звено в цепи искупления. Без этого звена вся цепь евангельского учения распадется по частям и превратится в обессиленное нравственное учение, которому следовать едва ли найдется кто, тем менее проповедывать народам и защищать его всеми силами души до собственной смерти включительно.

Воскресение Христа есть высшее доказательство божественности Его и спасительности веры; без него Христос остался бы учителем, пророком, человеком, но не Богом. Без воскресения гроб Христа был бы гробом веры христианской, которая не могла бы возрасти в величественное дерево царства любви. Теперь же он сделался святилищем, из которого возродилось обновление земли, освобождение из плена рабства, приближение неба и будущее бессмертие.

Воскресение Иисуса Христа есть, в наивысшем смысле, откровение одной из величайших **„тайн благочестия“**. Оно проливает яркий свет на мрак прошедшего и открывает просвет на славное **будущее**, когда вся тварь обновится, и мы, сбросив с себя тело греховное и преобразившись в тело духовное, станем истинными сынами Божьими и возвратимся в первозданное естество, в котором первоначально вышли из рук Творца.

С воскресением Христа Спасителя все, что вообще было открыто о Нем, получает свое место, порядок и гармонию; без него же все это есть тайна, — замок без ключа, лабиринт без руководящей нити, начало без соответствующего конца.

Мы веруем в воскресение Христово не просто потому, что другие сообщили нам о нем, а потому, что все то, что мы знаем о Нем из евангельской

истории, что лично испытали от Его спасающей и искупляющей силы, — все это вполне гармонирует с идеей воскресения и даже логически требует его. Читая повествование о воскресении, мы признаем в нем вполне заслуженный венец и завершение Его жизнедеятельности. Веруя же в то, что такая Личность не могла быть навсегда попрана смертью, мы с радостью принимаем и внешнее свидетельство истории, что эта Личность и действительно восторжествовала над смертью.

Будучи решительною победою жизни над смертью, положительного над отрицательным, воскресение Христово есть не отрицание разума, не противоразумие: оно именно **торжество разума** в мире. Это даже не чудо — не сверх'естественное. Истина Христова воскресения есть истина всецелая, полная, не истина веры только, но **истина разума.** Если бы Христос не воскрес, если бы Каиафа оказался правым, а Ирод и Пилат — мудрыми, мир оказался бы бессмыслицею, царством зла, обмана и смерти. Дело шло не о прекращении чьей-то жизни, а о том, прекратится ли **истинная жизнь,** жизнь совершенного праведника. Если такая жизнь не могла одолеть врага, то какая же оставалась надежда в будущем? Если бы Христос не воскрес, то кто же мог бы воскреснуть?

Когда мы видим, что обломки скипетра смерти лежат в опустелой могиле нашего Спасителя, когда мы сознаем, что Его воскресение служит залогом воскресения нашего, — жизнь, имеющая сама по себе так мало значения, начинает сиять чудным светом, превращаясь в предверие бессмертия. Затертые льдами мореплаватели полярной экспедиции только по более темной синеве, видневшейся на далеком горизонте неба, могли сказать, что за громадными ледяными полями находится открытое море; так и надежда указывает нам, за ледяными горами смерти, темнеющую лазурь. Даже на земле много красоты и света; даже в этой жизни видим мы любовь к Богу и мир в верующих сердцах. Но надежда от имени Христа говорит нам, что все земное только тень небесного, что на небе радость никогда не омрачается, венки никогда не увядают.

Для христианина воскресение Христа не есть воскресение одного известного человека, но воскресение человека **вообще,** воскресение человечества в лице его **Главы,** восхотевшего претерпеть крест, чтобы открыть врата Царства Небесного тем, которые входят с Ним в общение. Воскресение Христово для верующего есть залог его собственного воскресения.

Проповедь о воскресении Христовом была одним из существенных элементов апостольской проповеди, и мы можем смело повторить здесь слова Луи Тома: „Основание Церкви христианской, как признают все, покоится на вере в воскресение распятого Бога“.

Велик наш Бог и Милосердный,
Его любви предела нет!
Решениям Своим Он верный,
Ему отдай ты жизни цвет!

Надейся пламенно душою,
И сердцем юным прославляй, —
Ко благу Он ведет, к покою,
О, будь верна, не изменяй!

Любовь Его неизмерима; —
О, как Он благ в любви Своей!
Его рукою ты хранима,
В долине слез среди скорбей.

На крест Голгофский добровольно
Его влекло за грех людей...
Подумай ты о том, как больно,
Он пострадал, как бы злодей!

Блаженство вечное получишь:
Какая радость, быть с Христом!..
Тебе Он силу даст — научишь,
Ты многих грешников потом!

Н. С. Побат.

ПОСТ И ЕГО ЗНАЧЕНИЕ
В ЖИЗНИ ХРИСТИАНИНА.

...«назначьте пост.» Иоиль 2: 15.

Пост имел важное значение в жизни Христа, Апостольской церкви, пророков и великих мужей, Ветхого и Нового Заветов. Красной нитью, чрез их жизнь и деятельность, проходит молитва и пост.

В настоящее время отношение к посту у широких кругов верующих, проповедников, пресвитеров совершенно иное. Важность поста ослаблена. Он отошел в область второстепенных вопросов. Им перестали интересоваться. Мало кто постится. А если и постятся, то не придают этому большого значения.

Мы являемся свидетелями печального времени: в среду верующих, в Церковь, в круги проповедников проникло учение и влияние «УДОБНОГО ХРИСТИАНСТВА». Редко можно встретить верующих, духовная жизнь и деятельность которых протекает в посте и молитве. ХАРАКТЕР ДЕЛОВОГО И УДОБНОГО ХРИСТИАНСТВА СТАЛ УДЕЛОМ ДАЖЕ ПЕРЕДОВЫХ РАБОТНИКОВ. У нас не стало хватать времени для поста и уединенной молитвы. Даже, когда мы

молимся — спешим. Библию читаем — торопимся. Дух суеты — овладел нами.

И что же мы видим? Голос пророка — умолк. Откровения — иссякли. Духовная сила и чудеса — ослабели. Свободное действие и водительство Св. Духа — ограничено. Вместо жизни — охлаждение, вместо свободы — форма, вместо святости — беззаконие, вместо любви и братства — ненависть, вместо победы — поражение, вместо искренности и простоты — фарисейство и хитрость, вместо нравственности — разложение. Соль теряет силу, христианство теряет свое — значение. В церкви слышен голос мира. И мантия лицемерия окутывает верующий мир.

Спросите тех, которые охладели в вере и служении, отпали, ушли в мир, много ли они уделяли времени для поста и молитвы? И они ответят вам, что были слишком заняты. Деятельность на ниве Божией, работа на фабрике, заводе, семья, дети отнимали все свободное время. Они не находили времени быть в личном общении со Христом посредством поста и глубокой молитвы. И в результате очутились без Господа.

Христос предупреждает нас, чтобы мы в последние дни бодрствовали. И не только бодрствовали и молились, но и не отягчали себя об'едением и житейскими заботами. Ожидали бы Его, как невеста ждет своего жениха и слуги — возвращения господина.

«Смотрите же за собою, чтобы сердца ваши не отягчались об'едением и пьянством и заботами житейскими, и чтобы день тот не постиг вас внезапно: ибо он, как сеть, найдет на всех живущих по всему лицу земному» (Лук. 21: 34, 35).

Пост дан нам Господом, как средство содействующее укреплению нашей духовной жизни. Посмотрим, что говорит Св. Писание о нем.

I. ПОСТ В ВЕТХОМ ЗАВЕТЕ.

1. **Моисей.** Исход 34: 28, Второз. 9: 18.

Этот великий пророк был призван Господом на гору Синай. Там он находился в общении с Господом, в течении сорока дней и ночей. В это время он ничего не ел и не пил: ОН ПОСТИЛСЯ. С ним говорил Господь. Он передал ему закон для Израильского народа. От величия Господа, лицо Моисеево стало сиять.

В другой раз, когда народ Израильский тяжко согрешил, он в течение сорокодневного поста умолял Господа о прощении народа. Господь услышал молитву его: гнев был отвращен и народ помилован.

2. **Давид.** Псалом 108: 24; 68: 11; 34: 13.

В жизни пророка и царя Давида часто практиковался пост. Во время поста он прекращал занятия государственными делами. Снимая царские доспехи, одевался во вретище. Арфа —умолкала, голос хвалебных песен заменялся молением. Вместо радости и веселия — пост, рыдание и молитва. «Колена мои изнемогли от поста, и тело мое лишилось тука», говорит он.

ИЗНЫВАЮТ ЛИ НАШИ КОЛЕНА ОТ ПОСТА И ТЕЛО ТЕРЯЕТ ЛИ ТУК?

3. **Даниил.** Книга прор. Даниила 9: 3.

Этот великий муж, находясь в плену, продолжал служить Господу. Господь благоволил открыть ему пророчества о мировых событиях. Господь исполнил его мудрости и ведения. Чрез пост и молитву он получил откровение.

СТРЕМИМСЯ ЛИ И МЫ ПОСРЕДСТВОМ ПОСТА И МОЛИТВЫ ПОЗНАВАТЬ ВОЛЮ БОЖИЮ?

4. **Анна.** Еванг. Луки 2: 36—37.

Пророчица Анна, несмотря на свои старческие годы, в «ПОСТЕ И МОЛИТВЕ» служила Господу день и ночь, и Господь удостоил ее быть свидетельницей рождения Христа.

ДОРОГИЕ СЕСТРЫ, ПРОТЕКАЕТ ЛИ И ВАША ЖИЗНЬ В ПОСТЕ И МОЛИТВЕ?

5. **Народ Израильский.** Неемия 9: 1, Есфирь 4: 3, 16; Иерем. 36: 6; Иоиля 1: 14; 2: 12.

Когда Израильский народ хотел придать особую силу своей молитве, он совершал ее с постом. Во время поста останавливалась их жизнь. Скот рычал, дети плакали; а они, постясь во вретище, молились и каялись.

Спустя некоторое время, пост вошел в обычай их жизни: они стали поститься два раза в неделю (Луки 18: 12). Особенно фарисеи отводили много места посту, формально исполняя его, что было осуждено Господом. Исаия 58: 1—10: Матф. 9: 14; Марк. 2: 18; Луки 5: 33.

6. **Ниневитяне.** Книга прор. Ионы 3 гл.

Ниневитяне, язычники, развратились, стали делать неугодное в очах Господних. Господь послал к ним с проповедью о покаянии пророка Иону. В продолжении нескольких дней он призывал их к покаянию. Они поверили и, посредством поста и молитвы — покаялись.

II. ПОСТ В НОВОМ ЗАВЕТЕ.

1. **Христос.** Матф. 4: 2.

Служение Христа началось глубоким сорокодневным постом. В эти дни он ничего не ел и не пил.

2. **Апостол Павел.** Деян. Апост. 9: 9; 2 Кор. 6: 5;11: 27.

Пост в жизни ап. Павла имел большое значение. Его обращение началось трехдневным постом. И все служение сопровождалось «часто в посте». Откровения наполняли его, духовная сила двигала им (2 Коринф. 12: 7; Колос. 1: 23).

ПРОТЕКАЕТ ЛИ И НАШЕ СЛУЖЕНИЕ В ПОСТЕ?

3. **Апостольская Церковь.** Деяния Апост. 13: 3; 14: 23.

Хотя мы имеем очень мало указаний о посте в апостольской церкви, но они так написаны, что дают нам возможность предполагать, что пост часто проводился в их среде. Все члены горели любовью друг ко другу. Творились разные чудеса, бесы изгонялись, грешники каялись.

ПРАКТИКУЕТСЯ ЛИ ПОСТ В НАШИХ ЦЕРКВАХ?

III. СЛЕДУЕТ ЛИ НАМ ПОСТИТЬСЯ?

Пост — заповедь Христа. Матф. 6: 16—18; 9: 15.

В народе Израильском существовал пост. Но многие постящиеся неправильно проводили его в жизнь. Стали придавать посту более внешнее значение, нежели внутреннее. В Матф. 6: 16—18 Христос дает указание, как следует поститься. Этим Христос подтвердил необходимость поста, который, таким образом, для нас верующих становится заповедью.

Кроме того, Христос говорит, что когда будет отнят Жених (т. е., когда И. Хр. вознесется на небо), тогда будут поститься. Жених от нас отнят. Мы ждем Его возвращения. Он скоро придет. Но пока еще не пришел, время это предоставлено для поста.

Мы имели уже возможность рассматривать наличие поста в жизни Христа, Церкви, пророков, апостолов и других мужей, что подтверждает нам полезность и необходимость поста в жизни верующего человека.

В нашей личной, семейной, церковной и общественной жизни имеется много плотского, нечистого, греховного. Во время суеты, работы, общения с людьми, очень трудно увидеть эту нечистоту. Она ясно обнаруживается только при глубоком, личном общении с Господом.

Мы часто жалуемся на отсутствие духовных сил, откровений, успеха в служении, благословений, радости. Все эти духовные немощи проявляются вследствие того, что наш ветхий Адам еще жив и господствует в нас. Войдем в тесное общение с Господом, посредством поста и молитвы, и благословенный результат получится вскоре. Я знал многих, которые были духовно немощны, одержимы разными недостатками, не имели благословений в работе, но посредством поста и глубоких молитв были избавлены Господом от всех недостатков. Правда, вначале, им было трудно поститься.

IV. В КАКИХ СЛУЧАЯХ СЛЕДУЕТ ПОСТИТЬСЯ?

Решение вопроса, когда следует поститься, зависит от личного побуждения человека и фактов, требующих применения поста. Рассмотрим некоторые случаи в Ветхом и Новом Заветах, когда практиковался пост.

1. **Всенародный пост.** Кн. Неемия 9: 1; Есфирь 4: 3, 16; Иерем. 36: 6, Иоиля 1: 14; 2: 12—18; Иона 3: 1—10.

Здесь описаны разные случаи народного поста с молитвою. Он проводился, когда, какое либо, особое событие постигало весь народ, и требовалось общее сокрушение, общая просьба к Господу. Эти общие посты достигали своей цели. Очень жаль, что прошли те времена, когда весь народ, побуждаемый религиозным чувством, единодушно обращался к Господу со своими нуждами.

2. **В семейной жизни.** 2 Царств. 12: 21—23, 1 Кор. 7: 5.

Пророка Давида постигло горе: заболел ребенок, приближалась смерть. Давид молился с постом о его выздоровлении.

В семьях могут быть разные нужды, требующие обще-семейного поста, при молитве об обращении неверующих членов семьи.

3. **В личной жизни.** Еванг. Матф. 6: 16—18.

Мы не имеем ясных указаний, каковы должны быть причины личного поста. Они, очевидно, могут быть различны. Одни постились, чтобы приготовить себя для служения; другие — для получения новых откровений и т. д. Внимательное изучение этого вопроса открывает нам, что пост в личной жизни верующего имеет большое значение.

4. **При изгнании бесов.** Матф. 17: 14—21. Марк. 9: 14—29.

Ученики хотели изгнать беса, но не могли. Все их старания оказались напрасными. Пришел Христос и изгнал его. Ученики не понимали, почему они не смогли изгнать беса. Христос об'яснил им, что бесы изгоняются только посредством молитвы и поста. Побеждать нечистые силы, различные искушения, изгонять бесов — возможно посредством молитвы и поста.

5. **В церкви.** Деян. Апост. 13: 3; 14: 23.

Первая Церковь серьезно относилась к избранию своих служителей. О них молились с постом. Так следует поступать и в наши дни.

Церковный пост не ограничивается лишь приведенным случаем. Церковь может назначить его в зависимости от имеющихся переживаний и нужд.

V. ЧТО ЗНАЧИТ ПОСТИТЬСЯ?

По этому вопросу существует много различных мнений. Одни полагают, что пост означает замену одной пищи другой. Другие думают, что пост строго-христианский образ жизни и т. д.

По учению Св. Писания, поститься значит воздерживаться совершенно от пищи и питья: Исх. 34: 28, Ионы 3: 5—8; Матф. 4: 2. Продолжительность поста не установлена. Постящиеся сами, в зависимости от серьезности случая, вызывающего пост, определяют его время и продолжительность.

Пост — полное отречение не только от пищи, но и от мира, суеты и плотской жизни. Псал. 108: 24. **Как не следует поститься.** Народ Израильский много времени отводил посту. В это время их лица принимали мрачный вид. Многие старались, чтобы народ видел, что они постятся. Но во время поста не усмиряли своей воли, не каялись во грехах. На такой пост Господь не обращает внимания (Исаии 58: 3, 4), Он осудил подобный пост (Мф. 6: 16).

Заканчивая этот краткий очерк о посте, мы имели возможность вполне убедиться в важности и необходимости его практического проведения в нашей жизни. С Божьей помощью, будем стремиться усмирять свое тело и посредством поста и молитвы искать общения с Господом. «Усмиряю и порабощаю тело мое». 1 Кор. 9: 27.

И. М.

Не забывай!

Слово Божие говорит нам, чтобы мы не забывали:
1. Господа Бога Своего Вт. 8: 11.
2. Дел Божьих. Пс. 77: 7.
3. Всех благодеяний Его. Пс. 102: 2.
4. Благотворения и общительности. Евр. 13: 16.
5. Божьих обещаний. Ис. 49: 15.
6. Преломления хлеба. 1 Кор. 11: 23—26.

Когда смерти час уже близко
И бурная жизнь прожита,
Вся в бездну погрязла я низко,
Теперь лишь узнала Христа.

Прожив без оглядки пол-века,
И силы растратив в трудах,
К кресту приползла я — калека
В раскаяньи горьких слезах.

Во прахе я здесь пред Тобою,
Меня ты не оттолкни
Но, тронувшись слезной мольбою
Ты взор ко мне, грешной, склони.

Меня от мирских искушений
И козней врага Ты укрой
И после тоски и волнений
Ты душу мою успокой.

Л. Солнцева.

Краткий Очерк жизни и деятельности брата И. В. КАРГЕЛЯ.

Княжна С. П. Ливен.

«Поминайте наставников ваших, которые проповедывали вам Слово Божие и, взирая на кончину их жизни, подражайте вере их.» Евр. 13: 7.

В номере 7—9 за 1939 г. «Ев. Веры» была помещена краткая заметка о кончине брата И. В. Каргеля в России.

По просьбе Редакции, княжна С. П. Ливен написала краткий очерк жизни покойного брата и любезно прислала его нам для напечатания.

Сердечно благодарим дорогую сестру С. П. Ливен за присланный некролог брата. Помещаем его для всеобщего сведения нашего братства.

Редакция.

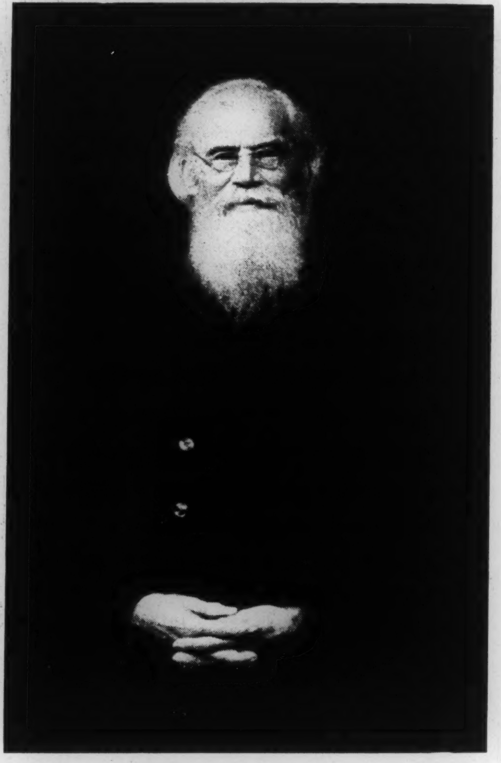

Брат И. В. Каргель.

Как мало мы подчас ценим тех людей Божиих, с которыми нам случается жить в непосредственной близости, и лишь потом, оценив их, как приходится жалеть о том, что слишком мало замечали и запоминали их слова, их переживания и весь ход их жизни. Это самое и я ощутила по отношению к покойному брату нашему и старцу, Ивану Веньяминовичу Каргелю, когда меня попросили написать кое что о его жизни. Личность Ивана Веньяминовича связана у меня с самыми ранними детскими воспоминаниями, т. к. в середине 80-х годов он занимал со своей семьей квартиру в нашем доме в Петербурге, Большая Морская 43, дом столь известный верующим того времени.

Откуда происходит семья Каргель, не знал даже сам И. В. Дочери его мне говорили, что есть предположение, что они происходят из Шотландии. Сам же он говорил, что провел молодость в немецких колониях Южной России и там же уверовал. Помню, как однажды, когда разговор зашел о том, желательно ли допускать в хор Еванг. Общины людей сочувствующих, но необращенных, он рассказал, как, будучи еще необращенным, он пел в хоре местной общины, и что слова песень, кот. он пел привели его к сознанию своей греховности, а затем к покаянию и обращению.

И. В., как видно, сразу принялся работать на ниве Божией, и т. к. в те времена всякая частная евангелизация считалась опасной и вредной, то ему пришлось покинуть пределы России. Дела благовестия он не бросил, и работал с усердием в Румынии, или вернее в Турции, и там решил принять турецкое подданство.

Вернувшись через некоторое время в Россию, он убедился, что паспорт тот давал ему больше свободы действия и облегчал его благовестническую деятельность. Долго он так и остался турецким подданным, и дочери говорили мне, что в школе их часто дразнили, называя их турчанками.

Если я не ошибаюсь, то в Петербург И. В. попал, благодаря д-ру Бедекеру, известному труженику на ниве Божией, который почти ежегодно приезжал из Англии в Россию и об'езжал тюрьмы, как в самой России, так и в Сибири, раздавая Священное Писание заключенным и проповедуя, как в тюрьмах, так и во всех местах, где он находил открытую дверь. Встретил ли его И. В. в Турции или на Юге России, не знаю, но знаю, что д-р Бедекер увидел в этом юноше, служителе Господнем, способного много-обещающего труженика для дела Господнего в России.

Недолго пришлось И. В. поработать в Петербурге с Василием Александровичем Пашковым, но дружба их сохранилась до конца и после высылки В. А. за границу. Много интересного мог он рассказывать из тех дней пробуждения в Петербурге и, если бы не обстоятельства последних лет, не дающие возможности вывозить письма и рукописи из России, то наверно давно была бы напечатана чрезвычайно интересная и полезная литература, описывающая мысли и деятельность тех первых борцов за свободное слово благовестия в России. По каким-то мне неизвестным причинам, в конце 80-х годов И. В. переселился с семьей в Финляндию, где жил и работал около 10-ти лет, после чего опять вернулся в Петербург.

Во все эти годы И. В. неутомимо сопровождал д-ра Бедекера в его поездках по тюрьмам, служа ему переводчиком. Об этих его поездках существует интересная и исчерпывающая книга на немецком языке.

Мы так привыкли слышать, что в конце прошлого и в начале настоящего столетия Правительство притесняло всякое духовное движение, протекавшее вне рамок существующей церкви; но приятно отметить, что в этом случае можно указать на обратное явление. Д-р Бедекер часто не мог нахвалиться добрым и благосклонным отношением русского Правительства к его деятельности. Ему охотно давали разрешения раздавать заключенным Евангелия и, благодаря имев-

шимся у него полномочиям, местные власти встречали его с исключительным доверием. Рассказы из этих путешествий бывали настолько интересными и захватывающими, что мы, будучи еще детьми, любили слушать их, как увлекательный рассказ. Когда д-р Бедекер, по старости лет, больше не мог совершать этих поездок, И. В. продолжал это дело и тоже получал чудесным образом разрешение. Иногда его сменял, как при д-р Бедекере, так и после него, барон Николаи, Павел Николаевич . Помимо посещений тюрем была у д-р Бедекера и в связи с ним и у И. В. другая задача, благословенная, но трудная и деликатная. Во времена преследования за веру, когда штундистов разных толков ссылали в Закавказье и в Сибирь, д-р Бедекер доставлял ссыльным денежную помощь, которую получал либо от друзей других стран, либо от состоятельных русских братьев и сестер. Доставка этих средств должна была происходить незаметно, чтобы не повредить самим ссыльным, а потому об этой широкой и столь благословенной помощи не знал почти никто, кроме самих дающих и каждого отдельного получателя. Приятно взглянуть на этих мужей Божиих, которые в тиши совершали великое служение, служа и помогая тем, которые за Имя Христово несли поношение и преследование, «те, которых весь мир не был достоин, скитались по пустыням и горам, по пещерам и ущельям земли». (Евр. 11, 38.) Иван Веньяминович рассказывал, как иногда приходилось с помощью одного из ссыльных братьев подниматься в гору поздним вечером и, тихонько подкравшись к аулу, позвать в окошечко имя поселенного там штундиста. На робкий вопрос извнутри И. В. только отвечал: «свои», и просунув руку в окно, передавал пожертвование пораженному брату. Никогда, пожалуй, ему так и не удавалось узнать, от кого пришла помощь, одно он знал, что помощь его «от Господа, сотворившего небо и землю». Только в вечности мы узнаем все, что было совершено этими носителями мира и любви к созиданию церкви Христовой здесь на земле.

И. В. часто приписывал неизмеримые благословения тех дней этому святому отношению к Делу Божию. Ни он, ни д-р Бедекер, не позволяли себе открыто рассказывать в других странах о страданиях русских верующих и о строгостях тогдашнего Правительства, не рассказывали они также о всех льготах, представляемых им, и этим самым они сохраняли доверие начальства и не вредили делу Божьему. Несмотря на эту сдержанность, Господь открывал сердца отдельных лиц, и помощь притекала в обильной мере. Много можно бы у них поучиться.

Уже гораздо позже И. В. принялся систематически за духовную работу в Петербурге, в местной общине Евангельских Христиан, которая до 1905 г. не имела официального названия и не была еще признана Правительством. Друг друга мы просто называли братьями и сестрами во Христе, детьми Божьими или верующими, а посторонние называли нас Пашковцами или иногда Радстокистами.

Во время пребывания И. В., с двумя старшими дочерьми, за границей, скончалась от дифтерита его супруга, Анна Александровна, деятельная сестра, полная любви и добрых дел, и он остался с четырьмя подростающими дочерьми. Долгое время собрания, которые вел И. В., происходили в нашем доме, на Большой Морской, а когда в 1910 г. дом был продан, они перешли на Столярный пер. Там вместе с пресвитером 2-ой Общ. Ев. Христиан Савелием Алексеевичем Алексеевым, они продолжали работу до дней революции.

Хочу все же сказать одно: И. В. Каргель был глубокий знаток Священного Писания. Книга его: «Свет из тени будущих благ» открывает глаза на Ветхий Завет и изливает свет на Ветхозаветный закон и его богослужение, указывая на заключающиеся в нем пророчества, явления и жертвы Иисуса Христа. Книга его: «В каком ты отношении к Духу Святому», вводит в духовный мир и открывает глаза на личное отношение к Господу и к Духу Святому. Как книги его, так и проповеди его остаются в памяти и были чисто духовной пищей для души. Он был действительно «учителем» и «увещателем» в церкви Господней, (Римл. 12, 4—8) и исполнял порученное ему дело с усердием.

Я знала И. В. с детства, и затем видела его в последние годы его жизни, и какую я видела в нем перемену. Прежде в нем замечалась известная строгость и, пожалуй, и узость, и мы, как дети, немного страшились этого сосредоточенного наставника. В последние годы его жизни сколько было в нем мягкости, снисходительности и широты духа. Вспоминая его, я вижу пример роста в Боге. Видя теперь подчас узость и строгость некоторых служителей Божиих, я говорю себе: «не осуждай, подожди, и увидишь, как Господь совершит Свое дело и в этом чаде Своем».

Хочу еще сказать кое что о последних годах Ивана Веньяминовича. Когда, в последние годы войны и в начале революции, наступил голод в городах, а в частности, и в Петербурге, тетя моя, княгиня Вера Федоровна Гагарина, пригласила И. В. и его дочерей к себе в имение, в Тульскую губ. Вместе с ними мы переживали тяжелые дни октябрьской революции и всякие волнения тех дней. Когда, благодаря сложившимся обстоятельствам, и тут стало невозможно жить, И. В. с двумя дочерьми последовали зову одной из общин Ев. Хр. в Курской губ. Переезжая из общины в общину, он оказался в Сумах, где скончалась в больших страданиях его старшая дочь, Анна Ивановна. Ея страдания, сопровождавшиеся всякими лишениями, были настолько велики, что сестры ея говорили, что только в вечности они смогут понять, зачем эти страдания такой преданной Господу чистой души были допущены Им.

В 1927 г. я навестила И. В. в Харьковской губ., в доме одного брата баптиста, в большом селе «под белой крышей», как мне указывали местные жители, когда я ехала к нему со ст. Березина. Никогда не забуду я впечатления, которое произвела на меня эта встреча. Муж Божий, старец, достигший почти 90 лет, окруженный книгами на разных языках, напоминавших о прежних днях и говоривших о широких познаниях и культуре, в обстановке украинской хаты со скамьями вдоль стен и с белым досчатым, чисто вымытым, полом. И. В. был весь погружен в изучение книги Откровения Иоанна, и я не забуду, как он говорил о сидящем на рыжем коне, которому был дан «большой меч» (6 гл. 4 ст.). Он говорил, что меч бывал всегда, но теперь, при последней мировой войне, насколько велик был меч, в сравнении с прежними войнами; при этом он давал точные цифры участников Наполеонских войн, и цифры участников последней войны. Он видел признаки близости пришествия Господнего и болел о состоянии церкви Господней. Он желал увидеть исполненных Духом детей Божиих, и стремился помочь верующим вступить в жизнь «по духу», вместо той жизни «по плоти», которую он видел кругом себя. В пример того, что совершил Господь через него, а также через страдания последних лет в России, могу рассказать следующее. И. В. жил в селе, где бывали собрания местной Общины Баптистов. Дочери его, о которых можно смело сказать, что они взошли в жизнь «по духу», скорбели о том, что местные братья и сестры проявили очень мало понимания проповеди их отца. Прошло несколько лет тяжелого безбожного режима, и вот, в 1930-ом году, младшая дочь И. В. говорила мне, что Бог страданиями достиг серца Своих детей. Теперь, чуть-ли-ни ежедневно приезжали к ним братья из далека и убедительно просили поговорить с «отцом во Христе», братом Иваном Веньяминовичем. Их настолько мучило их недуховное состяние, они чувствовали себя на-

столько неготовыми к пришествию Господнему, что желали поговорить с «братом наставником» и научиться у него, как побороть плоть и как обрести полноту Духа. Часто им приходилось останавливать одного или другого приехавшего брата, т. к. И. В., по старости лет, не в силах был говорить со многим в один и тот же день, но братья-крестьяне не понимали этих доводов, и если им не давали с ним поговорить, просили хотя бы поглядеть на него в окошко. Елизавета и Мария Ивановна много могли помочь и в этом служении, т. к. близость с таким отцом дала и им не только большое познание Слова Божия, но и глубокую духовность, которою они умели служить другим.

Нельзя не упомянуть, что в продолжении нескольких зим, когда при Советск. Власти еще существовали в Петрограде Библейские Курсы, И. В. участвовал в них в качестве преподавателя по изучению Священного Писания. Я помню, как он говорил, что ему не так кажется важным, чтобы молодые курсанты, будущие служители на ниве Господней, усвоили большое количество знания, сколько важно, чтобы каждый в отдельности вступил в личное соприкосновение с Господом Самим. И. В. ждал пришествия Господнего, надеялся быть взятым к Нему, не увидав смерти. Господь решил иначе.

Не без скорби прошли последние дни этого престарелого служителя Господня. По отрывочным сведениям, кот. доходят до нас, мы знаем, что после того, как И. В. чудесным образом был во все эти годы сохранен от заключения и даже от преследования, ему пришлось перед смертью пережить тяжелое испытание. Две дочери его, жившие с ним, были арестованы и заключены в тюрьму в 37 или 38 году. Вторая, ныне старшая дочь, немедленно, бросив свою службу, приехала к отцу, но очень скоро подпала той же участи, как и ее сестры. Был ли вслед затем арестован и сам И. В., нам неизвестно. Во всяком случае, если это и случилось, то он очень скоро был освобожден. Недолго после этого он заболел и тихо, окруженный заботой верующих друзей, безболезненно уснул в Господе.

«Да, мы встретимся с тобою, над чудною, над чудною рекою, где неумолкаемой хвалою Иисусу мы будем служить.»

А пока будем вспоминать в молитве его трех дочерей, наших верных и примерных сестер в Господе, о судьбе которых мы так мало знаем.

С. Л.

ВПЕРЕД НА ВЕЛИКОЕ, СЛАВНОЕ ДЕЛО!

Посвящается братьям-проповедникам.

Матф. 28, 18.

Вперед на великое, славное дело —
Повстанцев погибших спасать;
Чрез молнии, громы — без страха и смело —
Стремись все вперед, Божья рать!

Пусть нас окружает неверье людское,
И пусть сатана нам грозит, —
Победа в одном лишь Христе! — Он все злое
От наших сердец отразит:

От Господа много мы благ получили
Через Иисуса Христа,
Он хочет, чтоб мы и других научили,
Чтоб смело открыли уста!

Пусть только Господь — Он наш друг и Учитель —
Примером нам будет всегда;
От гордости страшной нам будет Хранитель
Для пользы святого труда!

Послушными будем всегда Его зову,
Сиянием мир просветим,
Прославим достойно мы милость Христсву
И верность Ему сохраним!

Ответим на призыв Иисуса священный,
Заветы Его сохраним,
С сердечной любовью, огнем освященной,
Вперед за Христом поспешим!

М. Г.

Где находятся мертвые по писанию?

И. В. Каргель.

Библейское освещение вопроса, в опровержение антибиблейского изложения его д-ром Дж. Эдгаром.

Продолжение. [1]

ЧТО ТАКОЕ ДУША? [2]

Это первый вопрос, который мы находим в брошюре «Где находятся мертвые?».

Но мы с полным правом должны поставить его так: что такое душа **человека?** Потому что верующий христианин, опирающийся на Библию, никогда не может сравнить душу человека с душою животного, как это готов сделать Эдгар.

Беспорно верно то, что и животные имеют душу, как это он доказывает из повествования о сотворении мира (Быт. 1, 20. 30 и т. д.). Но это еще не есть достаточное основание тому, чтобы ставить на одну доску душу человека и душу животного. Тогда стоит сделать еще шаг, чтобы позволить себе низвести и Душу Бога на ту же ступень.

Что Бог имеет Душу, это Он Сам засвидетельствовал в Писании во многих местах (Левит 26, 11. 30; Пс. 10, 5; Ис. 1, 14; 42, 1; Матф. 12, 18; Евр. 10, 38 и т. д.).

Не должно ли само различное происхождение души человека и души животных показать нам неизмеримое отличие их между собою?

Что делает Бог, по свидетельству Писания, чтобы

---

1) Смотр. «Ев. Вера» № 10—12 1939 г.

2) Главнейшие из затронутых д-ром Дж. Эдгаром вопросов.

вызвать к существованию живую душу **животных?** — Из Бытия 1:20 видно, что Он не совершает никакого действия, но **говорит:** «Да произведет **вода** пресмыкающихся, душу живую»; и в 24-ом стихе: «да произведет **земля** душу живую по роду ее, скот и гадов и зверей земных по роду их».

Мы видим здесь, что Бог участвовал в происхождении животных только Своим властным, творческим словом, обращенным к **воде** и **земле,** без всякого непосредственного личного участия в их творении. Они вызваны к жизни таким же образом, как и весь неорганический мертвый мир, посредством «слова силы Его». Более того, этот неорганический мир сам же их производит.

С одного слова возникают из низших сфер души животных. Чему же удивляться, если Бог нигде и никогда во всем Священном Писании не придает этим душам значения больше, чем преходящему миру!

Но подойди и посмотри, каким образом человек стал душою живою.

Хочется благоговейно склониться во прахе у ног Творца, смотря на то, как поступает Бог, Господь славы, при создании человека. И чтобы мы это хорошо знали, Он Сам дал записать это, в Свою святую Книгу. Со страниц этой Книги мы и познаем, что, создавая Адама, Он совершил также мое и твое творение.

С полным правом можем мы повторить о человеке, созерцая сотворение Адама, то, что говорит об Адаме святое слово Божие в конце родословия в евангелии от Луки: «...Адамов, **Божий** (Лук. 3:38). Человек не явился созданием или результатом взаимодействия сил органического или неорганического мира, но исшел прямо от Бога.»

Мы читаем в Бытии 1:26, как Триединый Бог, еще **прежде** создания человека, держит совет о нем, его существе и положении во всем мире. Написано: «И сказал Бог [1]): «сотворим человека по образу Нашему, по подобию Нашему; и да владычествуют они над рыбами морскими, и над птицами небесными, и над скотом, и над всею землею, и над всеми гадами, пресмыкающимися по земле».

Может ли Эдгар назвать нам другое существо на небе или земле, при сотворении которого Бог изобразил бы Себя в таком же попечении, как в этом случае?

Существует ли второе такое же создание, для которого Бог Сам пожелал бы стать **Первообразом** [2]), **Оригиналом?**

Подумайте и изумитесь, что Он, Святой, Который некогда при оглушительном трубном звуке, в громах и молниях Синая, под угрозою торжественно запретил делать всякое изображение и образ, в поисках найти Ему уподобление, — теперь, создавая человека, Сам Он готов дать Свое **изображение!**

Если бы Бог, после предпринятого Им намерения, по какой-либо причине отказался от последнего, тогда, конечно, нечем бы было изумляться ни ангелам, ни херувимам, ни серафимам; тем более, что в прекрасной тогдашней вселенной уже существовал предмет изумления — одно из самых величественных существ (впоследствии — ниспадшее), именно — **Ангел света.** Но Бог выполнил то, что задумал, ибо написано: «И сотворил Бог (Элогим) человека по образу Своему, по образу Божию сотворил его» (Быт. 1:27). Дважды в одном и том же месте сказано, что это существо вызвано к жизни по образу **Божию,** — «и не может нарушиться Писание» (Иоан. 10:35).

Остановись же, читатель, на этом месте в немом изумлении, потому что все, засвидетельствованное здесь Самим Богом, мы поймем лишь некогда в вечности.

Между тем, как легко и скоро справляется Эдгар с сотворением Адама! Бог, по нему, создает человека из праха земли и вдыхает в него дыхание жизни или силы, которое, по изображению Эдгара, едва отличается от души животных. И это-то все должно быть «созданным по образу и подобию Бога», — существом, при сотворении которого Бог держал совет в трех Лицах!

«Что же это за Бог,» — с полным правом можете вы спросить, — «который создает Себе такое подобие, что оно едва отличается от души животных.» Действительно, автор брошюры [1]) и не подозревал, как глубоко он низвел Бога, представляя себе человека, сотворенного по образу Божию, таким жалким существом!

И все это только ради того, чтобы, если уже не совсем отвергнуть душу человеческую, то хоть как-нибудь низвести ее на степень выдуманного им фантома [2]).

Что же можно сказать еще на то, когда Эдгар, после чудной библейской картины сотворения Адама, был в состоянии спросить: «Что же случилось? Находим ли мы указания на то, что Адам с **того** момента имел душу?» И когда он дальше сам отвечает на это: «Нет, мы находим, что Адам стал душою живою только тогда, когда в него вдохнули дыхание.

Снова беремся за Библию и останавливаемся на **Богом данном особом описании** того, что Он совершил при сотворении человека.

В книге Бытия 2:7 сказано: «И создал Господь Бог человека из праха земного и вдунул в лицо его дыхание жизни, и стал человек душою живою».

Здесь перед нами, прежде всего, — Самим Богом предпринятое сотворение **тела** человека. Мы видим, что это та часть человека, которая взята от **этого мира,** «от нижних». То была, во всяком случае, земля Эдема, над которой еще не тяготело проклятие, и из которой могло произрастать дерево жизни, чьи плоды давали вечную жизнь даже падшему грешнику, если бы он вкусил их (Быт. 3:22). Таким образом, тело человека по сотворении его должно было выглядеть «хорошо весьма».

Что это было за создание, насколько нежно, прекрасно и художественно было оно воспроизведено, — нам не говорится. Но еще и в наши дни тело человека является чудом и честью своего Создателя.

Так, созданный из праха земного Божьей рукою, лежал человек перед своим Творцом. Было ли это создание в тот момент подобием и образом Божиим? — Каждый должен был бы наверное сказать: «Конечно, нет!» Ни в каком отношении не мог бы человек своим **внешним** видом напомнить подобие Божие; даже если бы он в тот момент и обладал жизнью, потому что Бог не имеет ни образа, ни подобия, — Он есть Дух.

Из этого следует, что уже после того, как было сформировано тело человека, ему было придано подобие Бога тем, что Он, Который имеет жизнь в Себе Самом, вдунул в лицо человека Свое дыхание жизни.

Это была **другая** часть человека, **«от вышних»,** но не от этого мира, — Божественная, которая, как сообщает нам Писание, была низведена в человека без всякого посредства, прямо от Бога. Это та часть, которая возвышает человека над всеми прочими созданиями; посредством которой человек может представлять Бога на этой земле.

Подобный этому акт мы можем видеть в жизни Сына Божия, в первый день по Его воскресении, в

---

1) **Элогим** — «величия», во множественном числе.
2) Прототипом.

1) Д-р Эдгар.
2) Призрака.

отношении Его учеников. Они в достаточной мере были снабжены силою жизни, когда Он пожелал приготовить их к миссии. Но в евангелии написано, что Он дунул на них и сказал: «Примите Духа Святого» (Иоан. 20: 22).

Что потом стало с Адамом, в Библии описано так: «и стал человек душою живою». Это, Самим Богом данное заключение в описании сотворения человека, беспорно указывает, — с ударением на огромное различие, — на то, как **совершенно иначе, несравненно отлично** от всех остальных существ, получил **свою душу человек.**

И не абсурд ли это, чтоб не сказать — дерзость, после такого ясного библейского повествования спрашивать: «Не находим ли мы указание на то, что Адам с **того** момента получил душу живую?» — Да, конечно, именно с **того** момента; это так же верно, как то, что получившая от Бога форму и жизнь масса земли **до** того была «безвидной и пустой». И, несомненно, верно то, что эта душа была дыхание **Божие,** истекавшее от Него, часть Его собственной жизни.

Почему Бог с такою тщательностью идет на дело создания человека и вместе с этим всего человечества, что Он перед этим имеет совет, берет в образец Себя Самого и уделяет человеку часть Себя Самого, — на это проливает свет предначертанный план Божий в отношении существа человека.

Божие намерение было, чтобы человек, подобно Богу (как Его представитель), «господствовал над рыбами морскими и птицами небесными и над всею землею».

Бог **Сам** хотел быть представлен в людях, и они должны были быть Его посредниками. Снабдив человека могуществом и силою от Себя, Он поставил его в центре всего прекрасного мира и передал ему управление всем, что принадлежало, по существу, только Иегове.

Отсюда нам становится понятною двойственность в природе человека. Было необходимо, чтобы этот владыка и царь находился с доверенным ему царством в самой тесной близости, чтобы между ними не было никаких перегородок, но, напротив, непосредственное общение. Поэтому Бог дал человеку тело той же природы, того же состава материи, как и этот мир. Посредством вещественного начала в себе, человек должен был стать видимым для мира и вступить с ним в полную связь.

С другой стороны, человеку было необходимо носить в себе и на себе отпечаток Божественной природы, ибо невозможно никакому существу быть образом и подобием Божиим, не будучи «причастником Божеского естества», т. е. причастным природе Самого Бога.

Без этого самое лучшее создание Божие, при всех своих стараниях — уподобиться Богу, может только обманывать себя и других и создавать ни более, ни менее, как только каррикатурное впечатление.

То была природа Самого Божества, которую Творец сообщил человеку, вдунув в него дыхание жизни, через что и дал **душу человеку.**

Однажды, когда Господь в особом откровении Давиду, пролил Свой свет на положение человека во вселенной, Давид воскликнул: «Когда взираю я на небеса Твои, — дело Твоих перстов, на луну и звезды, которые Ты поставил, — то что есть человек, что ты помнишь его, и сын человеческий, что Ты посещаешь его? Не много Ты умалил его пред ангелами, славою и честию увенчал его, поставил его владыкою над делами рук Твоих, все положил под ноги его» (Пс. 8: 5—7).

И Дух Святой, Который эти вдохновенные слова переносит в новый Завет, прибавляет: «Когда же покорил ему все, то не оставил ничего непокоренным ему» (Евр. 2: 8).

Во Христе Иисусе, втором Адаме, Который возместил **потерю,** происшедшую от грехопадения первого Адама, все это воистину осуществляется: сначала в лице Христа и далее — во всех тех, кто принадлежит Ему. Последние уже теперь могут сказать, как о совершившемся факте: «и соделавшему нас царями и священниками Богу и Отцу Своему» (Откр. 1: 6). Господство их на земле скоро наступит (Откр. 5: 10), как только их глава — Агнец — на престоле примет «власть, славу и царство» (Дан. 7: 13—14).

И, однако, уже теперь мы можем сказать, вместе с ап. Павлом, словами греческого поэта: «Мы Его и род» (Деян. 17: 28—29).

Что человек имеет отдельную, **независимую от тела**, душу, это доказывает и Ветхий и Новый Заветы самым торжественным образом, хотя Эдгар открыто оспаривает это. Ему следовало бы немного внимательнее вглядеться в свою Библию, чтобы это увидеть.

Но именно в этой Книге, часто, видят только то, что хочется видеть, и закрывают глаза на то, что кому-нибудь не по вкусу.

Подойди, дорогой читатель, и послушай, как пророк Илия просит Бога при воскрешении сына сарептской вдовы: «Господи, Боже мой, **да возвратится душа** отрока сего **в него!»** — Пророк ясно говорит о душе, которая была у ребенка или **в нем;** говорит о ней, как об отсутствующей в настоящее время, и просит о возвращении ее.

Конечно, Эдгар мог бы возразить на это, что пророк мог это и выдумать; нельзя же ожидать от него, чтобы он был ученым психологом. Но прошу тебя, друг, читай дальше и хорошенько замечай, как говорит в этом случае о душе ребенка само слово Божие: «И услышал Господь голос Илии, и возвратилась душа отрока сего в него, и он ожил» (3 Цар. 17, 21 — 22).

Эдгар, между тем, учит, **что душа может существовать только в соединении с телом, и что, когда умирает человек, умирает и его душа.**

Однако мы видим здесь, что Бог не создает никакой новой души, чтобы вновь оживить дитя, но, согласно просьбе пророка Илии, возвращает ту же самую душу обратно маленькому бездушному телу.

«Какая польза человеку, — говорит Господь, — если он приобретет весь мир, а душе своей повредит?

Или какой выкуп даст человек за душу свою?» (Матф. 16, 26).

В то время, как для тела, для земного существования, с приобретением всего мира, достигается самое лучшее, что можно пожелать, — для души, другой существенной части человека, этим самым достигается худшее. Как, поэтому, отлична от тела, и в известном отношении, независима от него наша душа и ее блаженство по слову Господа!

Вторым вопросом в этом тексте, Господь показывает, что человек не владеет никакими путями и средствами для исправления нанесенного душе ущерба, если он ей только повредит однажды.

Ап. Павел сказал об Евтихе, когда тот упал с третьего жилья и был поднят мертвым: «не тревожьтесь, ибо душа его в нем» (Деян. 20, 10). Тогда, как все находили, что юноша Евтих уже простился с жизнью, апостол утверждал **о присутствии в теле его души.**

Наши врачи и д-р Эдгар могут анатомировать живое тело человека, и все-таки не найти души; между тем этот слуга Божий констатировал ее присутствие даже тогда, когда упавшего Евтиха подняли мертвым телом.

Кто же мог бы найти, что-то странное в том, что Бог, после того, как Сам вдохнул в человека дыхание жизни, называет его живою душою?

Почему Бог не делает ничего подобного с животными, которые, ведь, тоже имеют душу? Между тем, о чело-

веке Бог так выражается, очень часто, и в Ветхом и Новом Завете. Душа — самая возвышенная часть человеческого существа, и что же здесь удивительного, если Творец, с особенною любовью, называет всего человека, в известных случаях, просто — **душою.** Так, мы читаем, например, в Бытии 46, 15. 18. 22. 25, что Бог все потомство Иакова, идущее с ним в Египет, исчисляет в **душах** и, заключая перечень, говорит (ст. 26): «Всех душ, пришедших с Иаковом в Египет, которые произошли из чресл его, кроме жен сынов Иаковлевых — всего шестьдесят шесть душ».

Кто же будет еще сомневаться, что здесь подразумевается 66 **человек,** а не только их души, — в абстрактном [1]) понимании этого слова.

Также читаем в Деян. Ап. 2, 41: «и присоединилось в тот день душ около трех тысяч», т. е. около 3.000 человек.

Если мы правильно поймем, данный Библией, образ человека и его душу, то какая получится разница между библейским и тем образом, какой создал себе Эдгар, низведший созданного по образу и подобию Божию, повелителя всей земли и ее тварей, на ступень покоренных им существ, и уравнявший человеческую душу с душою животных.

БЕССМЕРТНА ЛИ ДУША?

Снова должен я поставить этот вопрос в такой форме: бессмертна ли душа **человека?**

При том представлении, какое имеет по этому предмету Эдгар, именно, что душа человека не отличается от души животных, он должен бы на этот вопрос ответить простым «нет», потому что, ведь, мы ничего не читаем в Писании о продолжении жизни животного после смерти или о каком-нибудь отношении его к вечности.

Совершенно иначе, как небо от земли, далеко от этого мнения то, что говорит Писание о состоянии **человека** после его смерти, когда, он отходит по ту сторону бытия.

Библия говорит о продолжении, по смерти, жизни души, как искупленных, так и безбожных.

Этот установленный Господом в Библии факт и должен решить вопрос. Писание говорит различно о продолжении существования после смерти искупленных во Христе, сравнительно с уделом безбожных. В то время, как оно говорит о последних, что они пребывают в смерти, о первых Писание утверждает, что они находятся в жизни.

Если бы понятие д-ра Эдгара о смерти согласовалось бы с понятием об этом Священного Писания, то я бы не написал ни одной буквы, по этому очень важному вопросу, а просто сказал бы: «По писанию душа смертна. По понятию Эдгара о смерти она безусловно бессмертна».

Читатель, прочти внимательно написанное Эдгаром, и ты скоро поймешь, что старания его и тех, кто с ним одного убеждения, состоят в том, чтобы сделать понятие о смерти равнозначущим понятию об **уничтожении, прекращении существования.** По Эдгару это понятие означает конец всякого бытия, прежде всего у намеренных грешников. Но Бог никогда не говорит так о смерти, и мы готовы сейчас же доказать это из Библии.

Если Бог говорит, например, об истреблении, уничтожении человека смертию, то Он говорит о телесной смерти, которая касается только этого бренного существования, жизни тела.

Во дни Ноя Бог сказал о грядущем потопе: «Истреблю с лица земли людей, которых Я создал». При этом Он пояснил: «с лица земли» (Быт. 6, 7), что не допускает другого уничтожения, выходящего за пределы земного.

[1]) Отвлеченном.

Точно также истребление городов Содома и Гоморры с их жителями относится к этой временной земной жизни, потому что эти люди все еще ожидают суда (Марк. 6, 11 и Лук. 10, 12).

Слово Божие никогда не соединяет смерть с прекращением всякого существования. Это доказывают бесчисленные тексты. Оно вообще говорит **о трех видах смерти,** чего не следует упускать из виду, именно: о духовной, телесной и вечной [1]). Но к какому бы из этих состояний оно ни относилось, это еще не означает прекращения или конца всякого бытия.

Возьмем хотя бы несколько примеров для иллюстрации. Ближайший пример — Адам, первый человек. Бог дает ему Свой запрет: «Ты не должен вкушать от плодов древа познания добра и зла», и присоединяет к этому серьезное предупреждение: «потому что в день, в который вкусишь от него, смертию умрешь» (Быт. 2, 17).

Прежде чем показать, что эта смерть не обозначает **полного прекращения существования,** рассмотрим поближе самое предупреждение. Что оно говорит нам само по себе? Оно говорит ясно и определенно, что в таком состоянии, в котором теперь находится Адам, нельзя было и думать о смерти, что смерть не могла к нему приблизиться. Оно говорит нам, что ни в природе его духа, ни его души и тела, не находится причины или зародыша смерти, но что, наоборот, удел Адама — жизнь бесконечная.

Будь это иначе, т. е. еслиб Адам или душа его были смертны, то предупреждение Божие не имело бы смысла, потому что смерть постигла бы его и так без вкушения запрещенных плодов.

Божие предупреждение говорит также о том, что смерть могла проникнуть в Адама только **извне**, в том случае, если он сам откроет ей доступ к себе, и что смерть может проникнуть в него чрез ту часть его существа, которая «от нижних», от мира сего, т. е. чрез его тело, **но не чрез душу.**

Таким образом, бдительность человека должна была с этих пор распространиться на тело. Он, господин и владыка над всем сотворенным и видимым, должен был господствовать над всем, и в том числе — над своим телом, взятым от земли, из видимого мира.

Никакое влияние извне, от мира, которое могло проникнуть в Адама чрез тело, не должно было касаться представителя Бога на земле.

Отсюда запрет отеческой любви: «Не пожелай, не обольщайся, не ешь!»

Жало смерти было не в человеке, — оно пришло снаружи. Вкушением плода Адам открыл доступ этому жалу **и стал причастен тому, чего раньше он был чужд и далек**.

Но проникшая в него таким образом смерть сделалась ли пресечением существования, — концом Адама? — Никак.

Ужасный день вкушения запретного плода у наших прародителей наступил и прошел, а они продолжали жить, имели сыновей и дочерей и увидели множество своих потомков, так как мы читаем об Адаме, что он жил 930 лет. Разве предупреждение Божие в тот день над нашими прародителями не оправдалось? Разве не умер Адам в день вкушения плода?

Без всякого сомнения, — умер. Если бы он тогда не умер, то наши прародители все последующие столетия могли бы продолжать верить сатане, который сказал: «Нет, не умрете.»

Но Бог изрек истину, потому что они действительно умерли в тот день и даже в тот **момент,** когда ели запрещенный плод. Последовала их **духовная смерть;** они были разлучены от истинной жизни своего духа —

[1]) Или второй смерти.

Бога. Смерть есть всегда **отчуждение,** разлука, разделение. Тогда как телесная смерть есть разлучение тела с душою (которая есть жизнь тела, что мы в обыденной речи называем собственною **жизнью**), — духовная смерть есть разлучение или отделение от Бога, подлинной жизни, т. е. того, что Бог и (Писание) также зовет жизнью.

Таким образом, Адам умер в тот же день для Бога, хотя он и продолжал существовать еще несколько столетий. Так, потерянный, блудный сын пребывал в смерти во все время своего отлучения от отца, в течение которого он все-таки продолжал существовать, расточая отцовское имущество. Когда же кончилась разлука, и блудный сын вернулся к отцу, он снова ожил для него, вернулся к своей жизни (Лук. 15. 24, 32). Также точно мертвы были и Ефесяне, когда, будучи «мертвыми по преступлениям и грехам», продолжали жить «по обычаю мира сего, по воле князя, господствующего в воздухе» (Ефес. 2, 1—3).

Также точно мертвы с тех пор все сыны Адама до сего дня, хотя и не перестают существовать, сменяя друг друга. Придя же к Богу живою верою в Сына Его, они переходят от смерти в жизнь (Иоан. 5, 24).

В этом смысле по Писанию душа — смертна. Но это не то, о чем думает д-р Эдгар. Он думает, хотя немного смутно, что душа, умирая, **уничтожается** целиком. В последнем, она по слову Божию, — бессмертна.

Возьмем еще пример, который говорит о смерти в другом смысле, именно **о телесной, буквальной** смерти. Надеюсь, что мы и в этом случае найдем, что со смертью существование человека не прекращается.

Об Аврааме написано: «И скончался Авраам, и умер в старости доброй, престарелый и насыщенный жизнью, и приложился к народу своему» (Быт. 25, 8).

Скажи мне, дорогой читатель, о чем здесь говорится, на что, собственно указывается, когда, Авраам, после своей смерти, телесной смерти, «прилагается к народу своему»? Что было «приложено к народу», — тело Авраама или душа и дух его?

Конечно, о теле Авраама этого нельзя сказать, потому что оно было погребено Исааком и Измаилом в пещере, где покоилась Сарра. Не было тогда такого народа, к которому бы его тело могло приложиться. Это может быть сказано только в отношении души его и духа; тогда как тело Авраама и до сих пор, до великого дня воскресения покоится в могиле, душа Авраама находится при своем народе.

Но какой же это народ Авраама, и где он находится?

Были ли это халдеи, к которым принадлежал Авраам по своему физическому рождению? — Не может этого быть, потому что первое же слово Бога к Аврааму отделило его от отечества и родства навсегда, и сам Авраам был так верен Господу, что в том случае, если бы будущая невеста Исаака не пожелала расстаться с своими родными, то он не позволил бы Исааку «возвратиться туда» (Быт. 24, 8).

Целые сто лет, до самого конца своей жизни, Авраам, в точности, сохранял это разделение, по воле Божией: после этого мог ли он приложиться к этому народу?

Также, ни один из народов Ханаана, несмотря на его столетнее пребывание там, не сделался его народом: Авраам был и остался странником и пришельцем среди этих народов (Быт. 23, 4), и так решительно хотел быть отделенным от них, что не пожелал похоронить Сарру в общих могилах, среди мертвецов этих народов Следовательно, и они не были его народом. Но, может быть, это был Израиль? И к нему он не мог присоединиться, потому что фактически Израиль еще не существовал, и Авраам был единственный израильтянин, обитавший в наследной земле Израиля. Скорее будущий народ Израильский мог бы собраться к нему, чем Авраам — к своему потомству.

Но мы знаем, из слова Божия, что есть еще народ, к которому присоединяются все святые, по окончании земной жизни, и к которому был причислен Авраам.

Об этом народе во славе, по ту сторону телесной смерти, Бог говорит так: «Вы приступили» (спасенные Господом, в силу их духовного рождения; уже **теперь приступили),** — «к горе Сиону, и ко граду Бога живого, к небесному Иерусалиму и тьмам ангелов, к торжествующему собору и Церкви первенцов, написанных на небесах, и к Судии всех Богу, и к духам праведников, достигших совершенства» (Евр. 12, 22—24).

В то время, как тело Авраама вернулось в прах земли, Авраам не перестал существовать, но находится среди народа, который называется «Церковью первенцев», и которые пребывают там, как духи праведников, достигших совершенства (чьи тела также покоются где-нибудь на земном шаре), пред Богом, Судиею всех, там, где находится Посредник Нового Завета и тысячи ангелов, служащих Богу, то-есть в городе Бога живого, в небесном Иерусалиме (Евр. 11, 10, 16). Судя по этому, может ли быть душа смертна?

Конечно, д-р Эдгар не может допустить, по своим убеждениям, ничего похожего — ни для праведных, ни тем более нечестивых, несмотря на то, что писание свидетельствует о существовании одних и других.

Что говорит Писание об этих последних? Псалом 48, 8—15 описывает тех, чьи души блуждают без Бога, и в один роковой день умирают, по выражению псалмопевца, как «животные».

Что же следует за этою смертью?

15-й стих говорит: «Как овец, заключат их в преисподнюю; смерть будет пасти их, и на утро праведники будут владычествовать над ними; сила их истощится; могила — жилище их».

16-й стих одновременно показывает участь блаженного псалмопевца, который восклицает: «Но Бог избавить **душу мою** от власти преисподней, когда примет меня!»

Все ли покончено у неспасенного с его смертью, когда он, умирая, присоединяется также к своему народу? Все ли кончается для него, когда он умирает, подобно животному?

Писание говорит о «заключении», подобном тому, как на Востоке запирают в загон стадо овец; далее, оно говорит, что заключенные будут «пастись», и пастухом их будет смерть.

Спрашивается, — есть ли смысл говорить о том, что они «пасутся», когда прекратилось всякое существование? Каждый разумный человек должен сказать, что говорить таким образом о тех, которых больше нет, не существует, — бессмысленно.

Далее говорится о том, что после заключения «овец» у этого страшного пастыря, наступит утро, когда праведные будут господствовать над умершими в нечестии, тогда как сила и могущество безбожных обрываются у могилы.

Что здесь подразумеваются души безбожных, ясно вытекает из слов псалма, где певец говорит о себе, противопоставляя им свою душу. Относительно ее он имел твердую уверенность: «Бог избавит душу мою от власти преисподней, когда примет меня». Псалмопевцу дано было видеть тех во власти преисподней, тогда как его собственная душа избегла этой участи.

Многие места Нового Завета доказывают продолжение жизни души после телесной смерти. Прочтите Матф. 17, 3; 22, 32; Лук. 16, 19—31; 23, 43; Филипп. 1, 23; 2 Петра 2, 9; 2 Кор. 5, 1; Откр. 6, 9—11 и др.

Некоторые тексты приведены д-ром Эдгаром с попыткою опровергнуть их; к ним мы еще вернемся.

Тяжкое обвинение в том, что лживое учение об уничтожаемости души имеет гибельные последствия, очевидно, не давало покоя д-ру Эдгару, и он старается стряхнуть его с себя в своей брошюре несколькими поверхностными, легковесными фразами: «Некоторые думают, что если отвергнуть учение об естественном бессмертии души, то от этого поколеблется основание христианской веры». — «Ни в коем случае, — отвечает Эдгар: — Библия указывает на то, что наша надежда на будущую жизнь не основывается на природном бессмертии, но на воскресении из мертвых» (Деян. 24, 14—15; 1 Кор. 15).

В течение моей более чем 50-летней жизни верою я не могу припомнить, чтобы встретил хоть одного человека, который «природное бессмертие души» считал бы основанием верования в жизнь вечную.

Но я нашел, что люди, и номинальные христиане [1], и иудеи, и магометане, и ламаисты, японцы и китайцы — все основывают свою надежду на будущую жизнь на своем состоянии и поведении в этом мире,—другими словами, все они хотят сами выполнить свое искупление, быть своими собственными спасителями.

Насколько я знаю, никакое христианское вероучение не принимает за основание веры в вечную жизнь «естественное бессмертие души», и Писание тоже; поэтому д-ру Эдгару должно быть ясно, что то, чего вовсе не существует, не может быть поколеблено, хотя бы и ложным учением. Непоколебимая надежда на жизнь вечную по Писанию основывается с тех пор, как люди стали грешниками, также не на воскресении,— чему так хотел бы научить Эдгар, но на живой вере во Христа и совершенное Им искупление на Голгофе (2 Тит.1, 9—10). Да и чем может помочь воскресение грешникам, не принявшим искупления и потому еще потерянным?

Воскресение может принести грешнику только вторую смерть. Между тем, истинно верующий во Христа получает жизнь вечную **как только уверует,** т. е. теперь, в этом мире, задолго до того, как он достигнет воскресения.

Я имел много случаев испытать на себе, что делает это лжеучение. Вот, например, один.

В 1888 г. я совершал трехнедельную евангелизационную поездку по Самарской губернии, мне представился в одном месте некий «брат во Христе», — как он себя назвал. Он был очень навязчив и настоял на том, чтобы мы, как братья, перешли на «ты».

Я ничего не имел против этого.

С тех пор он бывал на каждом собрании в различных колониях, где мне широко открывались двери. И к моей немалой радости, он даже раздал большое количество трактатов.

К концу недели я получил настоятельное приглашение проповедывать еще в 2—3 колониях, где по немецкой поговорке — «спивают лазурь с небес», т. е. безмерно пьянствуют.

Проповедь тронула многие сердца, и я счел нужным, по окончании собрания, лично побеседовать, по возможности, со многими.

Когда я после одного из таких собраний вышел на воздух, кто-то обратил мое внимание еще на троих людей, стоявших в стороне, которым просили сказать еще какое-нибудь серьезное слово. Я обратился к ним и указал на совершенное Христом искупление и на блаженство здесь и в будущем тех, кто сегодня это искупление принял; с другой стороны, указал на горе тех, кто упустил спасение и не принял Христа. Один из них ответил довольно циничным тоном: «Что же такого страшного может последовать? Все должны умереть, как добрые, так и злые»?

Двое других поддерживали его слова усмешками и кивками.

— Конечно, мы должны умереть,— сказал я,— потому что написано: «человекам положено однажды умереть, **а потом суд** (Евр. 9, 27). Но что будет с тем, кто умрет во грехе своем?!»

Ну,— ответил первый,— я не очень то забочусь о небе; мне достаточо того, что со смертью все кончается. Спустя несколько лет меня уже не будет, и потму самое лучшее — брать от жизни то, что можно!

— Откуда вы взяли, что смертью все кончается? Вы можете жестоко обмануться!

— О, нет! — воскликнул он, — посмотрите-ка, вот это у нас черным по белому написано, — и торжествующе показал мне только что полученные трактаты.

Я наскоро просмотрел их и нашел, к моему величайшему огорчению, что они содержат учение об уничтожении душ тех, кто умирает без Христа, о соблюдении субботы и т. д.

Все сразу стало мне ясно. Всякое указание на произнесенные Самим Христом предупреждения и угрозы, на Его великую жертву, однажды, раз навсегда, Им принесенную за нас, чтобы освободить нас от вечного проклятия, — у этих троих людей, тепер, было тщетно.

Они хотели «есть и пить, ибо завтра умрут». Всякий страх пред будущим, перед вечностью был вытравлен из их сердца проникшим туда ядом, и они не могли уже быть спасены «страхом», по совету ап. Иуды (Иуд. 23). Великая любовь Христа также мало трогала их, потому что их притянул другой магнит. Позже мне сообщили, что это были трое главных местных пьяниц; они охотно берут эти трактаты и раздают их, чтобы приобрести себе единомышленников.

Я убедился, что, именно, это лжеучение совершенно разрушает эти бедные души, вырывает с корнем всякий страх Божий, какой еще оставался в душе, и делает их совершенно неспособными принять Евангелие; с другой стороны, оно укореняет грешников в грехе так, что они любят свое рабство и охотно остаются в нем.

Далее, в решении вопроса «Бессмертна ли душа?» д-р Эдгар приводит в доказательство того, что она смертна, т. е. должна быть уничтожена, Матф. 10, 28 стих: «Не бойтесь убивающих тело, души же не могущих убить; а бойтесь более того, кто может и душу и тело погубить в геене».

Всякий беспристрастный человек тотчас найдет, что по этому слову Господню душа не будет убита, когда убивается тело, а продолжает существовать и после уничтожения тела.

Люди могут разрушить тело, но на душу их власть не простирается; душа для них — неприкосновенна.

Более того, она может — в то время, как тело проходит чрез горькие мучения смерти,— уходя, погружаться в небесную славу, подобно душе Стефана, который под смертоносным градом камней видит не смерть, но отверстое небо, славу Божию и прославленного Искупителя, предавая Ему свой дух со словами: «Господи, Иисусе! прими дух мой» (Деян. 7, 59).

Текст Матф. 10, 28 как раз противоположен по смыслу тому, что из него хотел сделать д-р Эдгар. И вторая половина стиха тоже не говорит того, что ему хотелось бы; она не гласит: «бойтесь того, кто и тело и душу может умертвить в геене». Там нет ни слова о смерти или уничтожении, которое Господь хотел бы выполнить чрез геену.

Что такое представляет собою погибель в геене, это ясно сказано апостолом, когда он видит грядущего Господа «в пламенеющем огне совершающего отмщение не познавшим Бога и не покоряющимся благовествованию Господа нашего Иисуса Христа, которые подвергнутся наказанию, вечной погибели от лица Господа и от славы могущества Его» (2 Фесс. 1, 8—9).

---

[1] Христиане только по имени.

Таким образом нечестивые подвергнутся отмщению в муках, справедливому суду и будут пребывать в пламенеющем огне, в вечной, т. е. **непрестающей погибели.** Каждый знает, что пылающий огонь сразу становится смертельным, как только он охватывает человека, и этим огнем люди, убивающие тело, могут истребить других людей, что они часто и делали. Но этого ученики Господа не должны бояться, потому что сожжение тела — это не «вечная погибель», никто его так бы не назвал.

Погибель же в **геене** следует лишь только за смертью тела и никогда не прекращается; поэтому Писание и говорит о «неугасимом огне» (Марк. 9, 44).

Если бы душа вовсе уничтожалась, как учит Эдгар, тогда угроза вечного неугасимого огня от лица Господа ничего бы не говорила: пусть огонь пылает, сколько ему угодно, потому что предмет уничтожения исчез, не существует более!

Но тогда и к чему этот вечный неугасимый огонь, это — бессмыслица, так как если понадобится огонь для наказания и мщения, то для этого достаточно будет обыкновенного огня.

С чисто фанатическим рвением продолжает Эдгар развивать свое доказательство, приводя слово: «Душа согрешающая, она умрет» (Иез. 18, 20); причем он настаивает на букве, что непременно душа и исключительно только душа умирает.

Было бы очень желательным, чтобы д-р Эдгар во многих других местах, где это, безусловно, необходимо, также бы настаивал на букве и точном смысле, как здесь, но это ему не подходит, и поэтому, он извращает буквальный смысл других мест, обращает его в противоположный или переводит слова так, чтобы они сообразовались с его целями, даже излагает по своему целые библейские отрывки, как, напр., о богаче и нищем Лазаре, причем последнее изложение так же далеко от истины, как небо от земли.

Возьми же, дорогой читатель, свою Библию, открой Иезекииля 18 главу и читай, не поддаваясь влиянию ни чьей стороны, и ты наверное найдешь, что Бог в этой главе говорит о душе не как об отвлеченности, но **о всем человеке целиком,** о личности в том же смысле, как Быт. 46, 15—27 и Деян. 2, 41.

В 18 главе Иезекииля Бог говорит: **тот человек,** та личность, которая согрешает, должна умереть по закону Иеговы, а вовсе не душа этого человека, хотя Бог называет эту личность «та душа».

Заметьте, как Израиль обвинял Бога в несправедливости, в том, что Он, по их словам, наказывал детей за грехи отцов (Иез. 18, 2). Нет, — говорит Бог (ст. 3—4), — это неверно; наказание падает на голову действительно виновного. Если согрешит отец, то отец и умрет; если согрешит сын, то он же и понесет на себе наказание; никогда не понесет последнее, один за другого.

При этом Господь приводит поясняющие примеры и показывает различные действия, которые производит не душа, а весь человек, как личность, напр.: «Если **кто** праведен и творит суд и правду, на горах жертвенного не ест, который и т. д. то **он** праведник, **он** непременно будет жив, говорит Господь Бог» (ст. 5—9), не только душа его.

Другой пример: сын, родившийся от такого отца, который представляет собою противоположность ему и совершает всякие безбожные действия, — **он,** т. е. не только душа его, «**он** не будет жив, кто делает все такие мерзости, **тот** непременно умрет, кровь **его** будет на **нем**» (ст. 10—13).

В стихах 14—20 тот же самый пример повторяется в обратном виде, и предметом его является не абстрактная душа, а **личность** отца и сына. «Та душа, которая», т. е. та из двух **личностей,** которая согрешает, — «она умрет».

Сам Господь отчетливо об'ясняет сразу же после этого выражения, что Он имеет в виду, говоря: сын (но не **душа** сына) не понесет вины отца, и отец (но не **душа** отца) не понесет вины сына; правда праведного при нем и останется и беззаконие беззаконного при нем и остается».

Повсюду речь идет об отдельных личностях. О греховности и смерти **души,** как таковой, что так хотел бы доказать д-р Эдгар, здесь и речи нет, как и во 2-й половине этой главы. Вообще Писание никогда не говорит о смерти души в том смысле, какой хотел бы придать д-р Эдгар.

В этом отношении душа действительно **бессмертна.**

(Продолжение следует.)

О, Боже мой, Твои щедроты
Не может ум мой исчислить,
За все блага не хватит жизни,
Чтобы Тебя благодарить.

Какое благо свет Твой видеть,
После обычной тьмы ночей!
И созерцать Твою природу
В сияньи солнечных лучей.

Какое благо птичек пенье
Над чудным розовым кустом,
Вдыхать цветочков ароматы,
В прекрасном садике моем.

А чувства, ум, а мысль, дар слова —
Дары благие без конца.
О! как благодарить, не знаю,
За все Небесного Отца.

И за болезни, за страданья,
Смиренью учит что меня...
Не будь страданий, я-б не знала,
Что я Господнее дитя.

Лежа больная, научилась
Дары Господнии ценить,
Которых множество пришлося
В дни юности мне пережить.

Благодарю Творца безмерно
За то, что вижу Божий свет...
Как много тех, что в вечной ночи
Увидеть свет надежды нет.

О, Боже мой! свои щедроты
Ты от слепцов не удали,
Открой глаза их, Милосердный,
И скоро бедных исцели!

Л. Солнцева.

С Нивы Всемирного Союза Евангельских Христиан.

Восьмая Конференция Всеэстонского Об'единения Русских Евангельских Христиан, с 23-го по 25-ое февраля 1940 г., в г. Таллинне, Эстония.

Союзы и об'единения Евангельских Христиан во многих странах ежегодно созывают духовно-назидательные конференции. Так поступало до сего времени и Всеэстонское Об'единение Русских Евангельских Христиан. В текущем году оно имело свою очередную конференцию, восьмую по счету, с 23-го по 25-е февраля, в г. Таллинне, при местной общине Евангельских Христиан, которая заранее приготовилась к приему дорогих гостей, своих братьев и сестер, родных по драгоценной Крови Иисуса Христа.

Открытие конференции.

В 7.30 вечера, 23-го февраля, брат Р. В. Фогель, Председатель Об'единения Русских Евангельских Христиан в Эстонии, об'явил конференцию открытой. После пения общего гимна и молитвы с'ехавшиеся делегаты, представители общин и групп, приветствовали конференцию. Особое приветствие было от Нарвской общины Ев. Христ.: группа членов спела приветственный гимн. Затем брат Р. В. Фогель сказал краткое

Снимок участников 8-й конференции Всеэстонского Союза Русских Евангельских Христиан.

День пред конференцией был проведен членами в посте, и вечером, того-же дня, состоялось общее молитвенное собрание, на котором просили Господа о ниспослании благодати и обильных благословений на предстоящую конференцию.

Теперь, когда конференция уже закончилась, можно с благодарностью Господу, засвидетельствовать, что Он услышал об'единенную молитву детей Своих и действительно проявил Свое благославляющее присутствие на всех собраниях конференции.

Главной темой конференции были **шестая и седьмая главы** Ев. Матфея из нагорной проповеди Христа.

До начала конференции эти главы были подразделены на части, по их содержанию, и распределены между проповедниками.

слово введения в общую тему с'езда. После него брат А. М. Сарапик сказал проповедь на тему: **«Молитва, ее значение, содержание и форма».** Собрание было закончено общей молитвой и пением.

Второй день конференции. 24-го февраля.

С 9.30 молитвенное собрание под руководством брата Н. М. Певницкого, пресвитера Лебежской Общ. Ев. Христ. с 10—1 дня назидательные проповеди на тему. Первым говорил брат Б. Н. Кольо на тему: **«Молитва Господня»,** затем пение смешанной группы братьев и сестер. Вторым говорил брат К. А. Беньямин приветствовав с'езд от имени своего об'единения, он сказал слово на тему: **«Сокровища, их значение для христианина, и отношение христианина к сокровищам».** Затем групповое пение, молитва и общее пение.

Послеобеденное собрание с 4.30 веч. началось общим пением и молитвой. Затем брат Г. Т. Симаков, продолжая тему конференции, говорил **«О значении глаз для тела, как светильника, и о необходимости внутреннего светильника».** Потом общее пение и пение хора; после чего брат Б. Н. Кольо сказал слово **«О посте и значении его».** Собрание закончилось молитвой и пением хора.

Вечером с 7—10 состоялось общее деловое собрание, на котором были рассмотрены и разрешены многие вопросы, относящиеся к совместной духовной работе общин и групп Об'единения.

Третий, последний, день конференции, 25-е февраля.

Утреннее собрание открыл брат Н. П. Мошеренок, пресвитер местной общины. Затем было совершено рукоположение двух братьев: **И. Ф. Фоминых и В. С. Сливкина,** на служение дьяконов в местной, Таллинской общине, и хлебопреломление.

Перед рукоположением А. М. Сарапик сказал краткое слово о цели назначения служителей церкви, и об их обязанностях по отношению к церкви и, наоборот, обязанностях членов церкви к своим служителям. После слова состоялось рукоположение, в котором приняли участие три пресвитера. После общей молитвы всех присутствовавших при рукоположении брат А. М. Сарапик приветствовал от имени церкви вновь рукоположенных служителей и поздравил их со вступлением в исполнение святых обязанностей, к которым Господь призвал их, по милости Своей. Затем было совершено хлебопреломление братом Р. В. Фогель.

С 10 час. утра назидательные проповеди, продолжение темы конференции **«Нагорная проповедь Христа».**

После общего пения брат Б. Н. Кольо сказал слово и пригласил к молитве. Затем, сестра Х. Э. Трейман спела соло и брат А. Куум, пресвитер эстонской методистской общины, сказал проповедь на тему: **«Заботы и их пагубное влияние на человека».**

После пения дуэта сестры Х. Э. Трейман и брата Р. В. Фогель, брат А. М. Сарапик продолжил тему нагорной проповеди: **«О суде над ближними».**

Затем, общее пение и молитва.

По окончании предобеденного собрания конференция была сфотографирована.

Вечернее собрание началось в 6 час. общим пением, молитвой и словом брата Р. В. Фогель на тему: **«Лжепророки».** После слова — пение хора: **«Псал. 102»** и проповедь брата Б. Н. Кольо на тему: **«Два пути».**

После общего пения, брат К. Марлей, председатель Общего Об'единенного Союза Евангельких Христиан в Эстонии, приветствовал конференцию и сказал слово на тему: **«Подобие верующих росе»,** Псал. 109: 3.

Затем, пение хора.

Конференция закончилась прощальным словом брата А. М. Сарапика, благодарившего от имени Таллинской Общины всех участников за братское принятие приглашения и проведенное время в единстве духа.

Некоторые гости раз'ехались в тот же вечер.

С оставшимися гостями местная община имела еще два, **«дополнительных»** к конференции, собрания, в понедельник, 26 февраля, утром с 10—1 дня и вечером с 7—10 ч.

Оба собрания прошли тоже в очень теплой атмосфере братской любви. Братья и сестры рассказывали о своих духовных переживаниях на конференции и полученных благословениях через слово.

Вечернее собрание было под руководством приезжей молодежи, которая радовала всех горячим служением словом, свидетельством, сольным и общим пением.

Да будет слава и хвала единому Господу Иисусу Христу, возлюбившему нас и омывшему нас от грехов наших Кровию Своею!

А. М. Сарапик.

Краткая запись главных мыслей проповедей на 8-ой конференции Всеэстонского Союза Русских Евангельских Христиан.

Общая тема — «Нагорная проповедь Христа», Ев. Матфея 6-я и 7-я главы.

1. Милостыня и выявление ее пред людьми.

Милостыня, по учению Христа, является свойством христианина, и должна проявляться в его жизни.

При творении же милостыни необходимо иметь в виду серьезную опасность потерять Божью награду за нее.

Милостыня награждается Богом при том условии, если она творится без желания иметь славу или признание от людей. Иначе, она не будет вменена тому, кто совершил ее.

«Чтобы милостыня твоя была втайне; и Отец твой, видящий тайное, воздаст тебе явно».

Вторая тема: «О молитве». Как следует молиться.

Вполне угодной Богу молитвой молятся немногие христиане. В большинстве можно наблюдать длинные многосложные молитвы, осуждаемые Христом, как не нужные для Отца Небесного, знающего нужды детей своих до приношения их.

Как ученики Христовы нуждались, чтобы Он научил их молиться, так и последующим ученикам Христовым необходимо руководствоваться в своих молитвах наставлением Его по этому вопросу. Иначе, молитвы теряют значение и остаются неуслышанными.

Вполне понятно, что не следует молиться заученными словами самой молитвы Господней, превращая ее, таким образом, в мертвую формальность.

Итак, согласно воле нашего Господа, молитвы наши должны быть преимущественно уединенные, в нашей комнате, содержащие определенную цель, немногосложные, исходящие от сердца, т. е. продиктованные живущим в нас Духом Святым, знающим наши нужды, произнесены в состоянии всепрощения по отношению к людям.

Третья тема: «О посте».

Пост является установлением Господним для достижения личных или общественных целей. При чем пост должен быть актом, совершаемым исключительно пред Богом, по возможности, незамеченным другими; иначе, постящийся не достигает той цели, ради которой он постился.

Четвертая тема: «О земных сокровищах и пользовании ими».

По этой теме было дано тоже исчерпывающее раз'яснение. Господом заранее предусмотрены потребности и приготовлено все необходимое для жизни человечества и всего живущего на земле, по мере надобности, каждого отдельного существа. Накапливание же сверх потребностей запрещено Господом. Запрещено это по

той причине, что земное богатство не пригодно для вечности, где Богом приготовлено уже все нужное.

Кроме того, земное имущество, овладевая сердцами людей, делает их неспособными заботиться о духовных нуждах и интересах, потому что невозможно одновременно служить интересам двух, друг другу противоположных миров: настоящего и будущего, как сказал Христос: «Никто не может служить двум господам... Не можете служить Богу и маммоне.» Мф. 6: 24.

Пятая тема: «О свете и его значении в духовной жизни».

Христос употребил сравнительный метод при раз'яснении этой истины. Он указал на значение глаза для тела (Мф. 6: 22, 23), что он является светильником тела; поэтому он должен быть чистым и светлым, тогда и все тело будет светлым.

Точно также, чтобы в человеке был действительный свет, а не тьма, принимаемая за свет, необходимо, чтобы духовные глаза его были открыты и светлы. Только тогда он может иметь надежду на вечную жизнь и познавать силу и величие Божье.

Шестая тема: «О заботе».

Была очень хорошо раз'яснена со многими яркими примерами. Она, т. е. забота, не должна быть спутницей христианина на его пути в царство Небесное, потому что Христос взял на Себя все заботы надеющихся на Него.

Единственной заботой верующих должна быть достижение состояния полной подвластности воле Божьей; все же необходимое для жизни прилагается таковым от Господа, согласно обетования Его.

Запрещая давать в сердце место заботе, Христос имеет в виду сохранение духовных сил человека, потому что забота подтачивает духовные силы подобно тому, как червь подтачивает дерево, превращая его **в труху,** в состояние совершенной непригодности, для какой-либо полезной цели, исключая огня. Являясь тяжелым недугом, забота превратила **«нутро»** многих христиан в **«труху»,** в которой нет и не может быть жизни и силы. Чем и об'ясняется крайне низкий уровень духовной жизни современного христианства. Прекратить разрушающую деятельность заботы и создать на развалинах разрушенного внутреннего человека новую, прекрасную жизнь христианина может только лишь **чудодейственная, драгоценная Кровь Иисуса Христа.** Она, и единственно лишь она, в силах залечить раны, нанесенные заботой, и совершенно освободить человека от этого страшного недуга. Будем же применять это прекрасное средство, дарованное Господом!

Седьмая тема: «О суде над ближними».

Было доказано на основании Евангелия, что, подобно заботе, **«осуждение ближнего»** является общечеловеческим недугом, действующим с ужасающими последствиями, разрушая всякие добрые отношения между людьми и делая их врагами по отношению друг ко другу. Христос категорически запретил всякое осуждение: **«Не судите»,** сказал Он ученикам Своим. В силу этого запрещения, верующие должны избегать осуждения своих братьев и вообще кого-бы то ни было. Суд принадлежит исключительно Господу, ибо Он воздаст каждому по делам его.

Восьмая тема: «Лжепророки».

Пояснение этой темы выявило наличие лжепророков, наряду с истинными пророками Божьими. Было указано, что верующие, к сожалению, очень часто не стремятся исследовать вновь появляющихся пророков, слепо доверяются им и, вследствие этого, увлекаются разными **ветрами учений** на ложные пути, губящие душу и тело.

Поэтому необходимо помнить слова Спасителя: **«Берегитесь лжепророков, которые приходят к вам в овечьей одежде, а внутри суть волки хищные».**

Девятая тема «Два пути».

Пред человечеством два пути, ведущие в загробный мир. Один из этих путей ведет в царство Небесное, а второй — в царство мрака и ужаса, — в ад. Каждый из живущих на земле идет по одному из них и придет обязательно туда, где заканчивается его путь. Ввиду невыразимой серьезности вопроса избрания пути, необходимо решить конечную цель вечности: **«рай или ад»,** и соответственно с решением стать на один из двух путей, приводящий к намеченной цели.

Последняя тема (не из нагорной проповеди): **«Народ Божий подобный росе»** (Псал. 109: 3).

Как роса, поднимаясь силою солнца с земли, часто из нечистой воды, и испаряясь, освобождается от нечистоты, так и народ Божий, притягиваемый силою Божьей, отделяется от мира и всякой нечистоты его, делается чистым, подобно росе. И как роса отражает в себе солнце и освежает иссохшую землю и жаждущую растительность, точно также и истинно-верующие отражают в своей жизни Христа, духовное солнце, и являются для людей освежающей росой в их сухой и безотрадной жизни.

А. М. Сарапик.

Америка.

Чикаго.

Брат И. Козак, секретарь Всеамериканского Союза Евангельских Христиан, сообщает о проведенных праздниках Рождества Христова, встрече Нового года и духовно-пробудительных собраниях в Чикагской Общине Ев. Христиан.

1. Рождественские собрания.

В понедельник, 25-го декабря 1939 г., в **«Доме Евангелия»** состоялось торжественное рождественское собрание.

К 6 час. вечера, к началу собрания, молитвенный дом наполнился взрослыми, молодежью и детьми.

Собрание началось под руководством молодого брата П. Бычика, руководившего духовым оркестром, проигравшим несколько духовных гимнов. Затем было общее и хоровое пение рождественских стихов, прочитано Слово Божие пресвитером церкви и сделаны об'явления о предстоящих духовно-пробудительных собраниях.

Потом дети воскресной школы под руководством учителей и учительниц 6-ти классов пели, говорили библейские стихи и декламировали.

В конце программы брат П. Дейнека сказал несколько слов и представил брата С. Липень, гостя, который только что приехал в Соединенные Штаты из Манджурии. Брат передал приветствия от верующих в Манджурии и сказал вкратце о рождении Спасителя Иисуса Христа.

В заключение спел хор, и собрание было закончено благодарственной молитвой. Потом были розданы детям и молодежи рождественские подарки — конфеты — двести коробок.

В собрании стояла красиво-убранная елка, для детей воскресной школы.

Духовно-пробудительные собрания.

В виду того, что в Чикаго, как раз к праздникам, приехал брат С. Липень, было устроено четыре духовно-пробудительных собрания, которые состоялись 27, 28, 29 и 31 декабря 1939 года.

Во всех этих собраниях под руководством брата И. К. Гука, регента хора Чикагской общины, пел хор и играла духовая музыка. Пресвитер Церкви, брат И. Шевчук, прочитывал Слово Божие, а брат С. Липень говорил проповеди на следующие темы: в среду, 27-го декабря, **«Хотите ли вы видеть Иисуса?»** В четверг, 28-го декабря. — **«Любишь-ли ты Иисуса?»** В пятницу, 29-го декабря, — **«Что есть истина?»** и в воскресенье, 31-го декабря, — **«Блаженны чистые сердцем».**

Все собрания посещались очень усердно членами Церкви и посетителями.

2. Встреча Нового года.

В воскресенье, 31-го декабря, было четвертое духовно-пробудительное собрание и встреча Нового года.

Собрание началось в 7.30 вечера и первая часть его была дана кружку молодежи, которая имела свою программу пения, музыки и свидетельства на английском языке. После собрания молодежи, вкратце говорил брат Гр. Франчук, и за ним брат С. Липень произнес проповедь на вышеуказанную тему.

По окончании проповеди брат С. Липень пригласил всех, желающих иметь чистое сердце, выйти вперед для молитвы. Многие души отозвались на это приглашение и вознесли горячие молитвы о даровании им чистого сердца.

После духовно-пробудительного собрания был краткий перерыв, во время которого был предложен чай с маленькой закуской. После перерыва, проведенного за братской трапезой любви, состоялась встреча Нового года.

Собранием руководил брат И. Шевчук, пресвитер Церкви, который прочитал 89 Псалом и сказал краткое назидательное слово. Затем говорили краткое слово назидания бр. бр. Гр. Франчук и П. Дейнека. Потом, за 15 минут до 12-ти часов ночи, руководящий брат пригласил всех присутствовавших опуститься на колени, чтобы встретить 1940 год с молитвой. И Церковь прилежно молилась, встречая Новый год.

Слава Господу, что дети Его в Америке, стране полной свободы, могли еще один год встретить мирно, свято на коленях пред своим Спасителем.

Америка. **И. К. Козак.**

БОЛГАРИЯ.

Брат Матвеев сообщает о своей поездке с отцом по городам и селам Болгарии с евангелизационной целью.

В своем письме он пишет следующее: Мы посетили с отцом 9 городов и 37 деревень и сел, где распространяли Св. Писание и духовные трактаты. За время об'езда мы навестили 4 общины Ев. Христиан и 7 групп, где проводили собрания, проповедывая Евангелие при Господнем содействии и благословении.

В 11-ти новых местах, проповедуя Евангелие, оказались заинтересованные Словом Божьим, которые и просили остаться у них и ознакомить их более с истинами Евангелия. В одном из этих сел мы остались на три дня и проводили каждый вечер собрания. Люди охотно слушали проповедь и, несмотря на усталость от тяжелого дневного труда, просили меня по три-четыре часа читать им Евангелие, раз'яснять прочитанное и давать ответы на их вопросы. В таком порядке собрания наши затягивались до полу-ночи. Днем же мы помогали им в их работе на поле, где, по возможности, старались беседовать с ними о спасении их душ Христом. В результате нашего пребывания и бесед, несколько душ покаялось и при расставании просили молиться за них и, опять навестить их. Затем мы остановились при группе рабочих, строящих шоссейную дорогу. В этой группе было около 35 человек. Первым долгом, я раздал некоторым из них трактаты и предложил также Св. Писание. Завязался разговор на духовную тему: «о Боге и вере». После получасовой беседы с руководителем работы, он приказал рабочим прекратить работу и собраться для слушания проповеди. В течение полутора часа я говорил проповедь на тему 16 стиха 3-ей главы Ев. от Иоанна, о милости и любви Божьей к человечеству. Господь обильно благословил Слово Свое, так что некоторые из слушавших проповедь приняли к сердцу Слово Божие и просили посетить их дома.

Подобные переживания, с явными благословениями Господними и воздействиями евангельского Слова на слушающих, мы имели во многих местах.

В городе Сливене, где наша община имеет свой зал для собраний и насчитывает в своей среде более 40 членов, мы имели также большую радость в общении с братьями и сестрами. Проповедник этой общины имеет особый дар благовестника. С этим братом мы посетили некоторые дома, в которых Господь благословил проповеданное нами Слово Его.

Дальнейшим пунктом нашего путешествия был город Плодвив. В этом городе также имеется община Ев. Христиан. В общинном зале было проведено, кроме регулярных общинных собраний, еще два специальных и два собрания на дому у одного местного брата.

Мы провели в г. Плодвиве три дня в работе на евангельской Ниве. Господь был с нами, благословляя наш слабый труд для Его царства. При от'езде местные братья не хотели расставаться с нами и просили остаться еще на неделю, в их среде, для евангелизационных собраний.

По приезде в следующий город — Попово, мы встретили такие же благоприятные условия для евангелизации, с подобным же успехом. Если Господь позволит, я намерен предстоящей зимой посетить опять наши общины в городах: Плодвиве, Сливене, Варне, Попово и другие места, чтобы провести евангелизационные собрания в течение одной недели на каждом месте.

В заключение могу сказать, что, несмотря на большие и серьезные препятствия на пути евангелизации в нашей стране, Господь благословляет Свою работу, поддерживает наши руки, в борьбе за истину и свет Евангелия, так что теперь уже мы имеем большие результаты в работе. В настоящее время в нашем Союзе Ев. Христиан имеется около 42 общин и групп, при чем некоторые об'единения имеют до 100 членов.

За всю совершенную работу мы воздаем благодарность и славу нашему Господу, силою которого мы могли пользоваться до сего времени!

Брат просит молиться за дальнейший успех Евангелия в Болгарии.

Подписывайтесь на журнал, распространяйте его среди друзей!

ЮГОСЛАВИЯ.

Брат С. Ф. Твердовский пишет: «Мы живем в исключительное время. Церковь Христова — как столп истины и маяк на взволнованном океане жизни. Мир смотрит на нас, следит за нашей жизнью и судит нас. Перед Р. Х. я посетил несколько сел и видел, что при всех невзгодах дети Божьи радуются и твердо стоят в вере.

Одного брата мы похоронили, Господь отозвал его в вечные обители. Долго он лежал в постели. Слава Всевышнему, что Он освободил брата от болезни и телесных мучений. Приглашали еще в два села. И если Господу угодно будет, думаю после праздников их посетить. У нас празднуют праздники Р. Х. и другие по старому стилю.»

КИТАЙ.

Брат И. Д. Захаров пишет из Шанхая: «При содействии Господнем идем вперед, рассевая семя жизни на поле мира сего. За последних два месяца обратились к Господу несколько душ. В настоящее время, они ревностно посещают наши собрания, возрастая в благодати и познании Господа нашего Иисуса Христа.

При общине имеется небольшой женский кружок, который так же, с Божьей помощью, трудится. Сестры делают для своего Господа все, что в их силах и способностях. Кроме духовной работы они занимаются рукоделием, чтобы распродать сделанные вещи, и вырученные средства использовать на распространение Слова Божия. Да будет за все Слава Господу, даровавшему нам такое преимущество, — работать для Славы Его Святого имени.

Наша большая к вам просьба, молиться о нас Господу, чтобы Он обильно благословил нас в труде в Его винограднике, ибо усиленная молитва праведных много может сделать.»

О работе кружка сестер при Тяньдзинской Общине Ев. Христиан.

Сестра Родкина, председательница кружка сестер при Тяньдзинской общ. Ев. Христиан, в Китае, пишет следующее.

Желание мое поделиться с Вами о работе среди женщин в нашей общине. Духовная работа среди женщин началась с сентября месяца прошлого года по указанию Божьему и желанию наших дорогих посетительниц, которые, получив прощение грехов, пожелали свидетельствовать другим о великой любви Божьей ко всему роду человеческому.

Перед началом этого дела мы много молились, чтобы Господь помог нам быть Его свидетелями.

Он помог нам в этом и не замедлил Своим указанием.

На первом женском собрании мне пришлось говорить на тему «О служении женщин в церкви», об'яснив при этом волю Христа: «Иди, и скажи, что сотворил с тобою Господь» (Мр. 5: 19).

Наши женские собрания с молитвою, пением и проповедью происходят еженедельно, по вторникам с 7 час. вечера.

В течение 10 месяцев было много сказано проповедей и проведено бесед на разные темы: О покаянии, прощении грехов, о бессмертии души, вечной жизни, спасении, осуждении, крещении и т. п.

На собраниях проповедывали сами сестры. На наших женских собраниях, кроме евангельской проповеди, читается христианская литература, например, «Жизнь и труды Ап. Павла», о Георге Мюллере, Яне Гусе и других евангельских тружениках; сестры свидетельствуют из личного опыта духовной жизни, как они познали Господа, получили спасение, и чрез какие испытания они прошли.

Посетительницы наших собраний в большинстве бедные, безработные. Фонда для помощи таковым у нас ещё не было. Мы решили просить Господа указать нам, каким путем добывать средства для неимущих.

Божий ответ был получен скоро.

На другой день, читая, по обыкновению, Евангелие, Господь указал мне в Деян. Апост. на Тавифу, которая добывала средства рукоделием (9: 36—43).

Для меня и для всего нашего кружка это было прямое указание от Бога. Конечно, я не замедлила поделиться обо всем с нашими сестрами, которые охотно принялись за труд. Начало было трудное; все мы собрали, кто что мог. Были собраны, старые куклы, коробки, лоскуты, нитки, книги и т. д. Какова-же была наша радость, когда из под опытных рук сестер появились, вместо старых кукол, прекрасно разодетые маркизы, красивые подушки привлекали взор, а чудные картины на шелку приковывали все внимание. Для рукоделий мы избрали пятницу; во время работы мы делились разными Евангельскими событиями, и восхищались простотой Христа к самарянке. В этот момент у некоторых возник вопрос: а как мы отнеслись бы к падшей женщине? Многие высказались, и было видно, что Господь и Его слово принесло мир в сердца наших посетителей. Работа рукодельниц кипела, все были воодушевлены одной и той же мыслью — помочь; помочь духовно, и дать хоть малую поддержку материально. Первая распродажа наших изделий состоялась на Рождественской неделе. Посетителей было много. Перед началом распродажи Господь помог мне сказать слово о «Евангельской вдовице, которая положила в сокровищницу все, что имела», призвав всех к молитве, была начата распродажа. Мы и не ожидали, как быстро было все распродано; вырученных денег оказалось 40 кит. долл., которые были употреблены на нужды наших ближних. Была оказана денежная помощь на лечение одной нашей приближающейся сестры, также дали 2-м сестрам помощь.

Затем была сделана вторая распродажа, больше первой, эта распродажа дала 90 местных долларов. Помогать приходится не только женщинам, но и мужчинам.

Мы имели чудное собрание «День Матери». Собрание было с концертной программой, в которой приняли участие: Воскресная школа, Женский кружок, и все желающие прославить Господа тем даром, какой они получили от Него для общей пользы. На кафедре красовался текст Св. Писания «Она сделала, что могла». К назначенному часу стали прибывать посетители, и к 7 ч. веч. не было уже места: — помещение было наполнено посетителями. Пришлось поставить добавочные стулья, но мест, все-таки, не хватало. Так что свои должны были стоять. А желающих послушать все прибывало и прибывало.

Перед молитвой был пропет гимн «Господь, пребудь Ты с нами». Затем молитву совершила миссионерка Ламберт, русская по национальности, очень духовная и мудрая сестра. После молитвы наш маленький хор спел «Гимн Единства», после которого одна американская миссионерка Mrs. Toe, с которой мы посещали

Инициативная группа Кружка сестер Тяньдзинской Общины Ев. Христиан, в Китае. В центре сестра Родкина, Председательница Кружка.

евреев, сказала слово о «Дне Матери», с переводом на русский яз., дорогой сестрой Ламберт. В основу своей проповеди Mrs. Toe взяла «Мать Самуила и мать Тимофея». Затем она высказала свою любовь к русскому народу, на долю которого выпал тяжелый жребий. В ея словах было столько любви, столько глубокой жалости и в то же время было столько ободрительных слов! Всем было ясно, что помощь может дать только один Господь. Было так трогательно, что на глазах у многих видны были слезы. После этого было продекламировано стихотв. Надсона «Мать», Павликом Родкиным.

Вообще, в этот вечер декламации сменялись, дуэтами. Ученица Воскресной школы, Алочка Сербина 5 лет, спела соло под аккомп. Пети Родкина «Бог любит малых воробьев». Было трогательно смотреть на маленького пианиста и солистку, которая казалась крошкой. Чудный голосок этой маленькой девочки был как бы предупреждающий голос Божий, где Он говорил, что бы мы не заботились ни о чем, подобно воробью. Семья, друзей наших, — лютеран спела гимн Троице. Затем дети Арнгольц играли квартет на флейтах, с аккомпаниментом пиано. В программу вошли несколько историй из духовн. лит., которые и были прочитаны участниками программы. Дорогая сестра в Господе, Стил поделилась переживаниями в Сов. России в 1918 году.

Мой муж спел соло «О, отчизна дорогая».

Было так хорошо слушать голоса малюток и декламации взрослых.

В заключение был поставлен вопрос: «Что же она сделала (т. е. мать) для своей семьи? Что она сделала для ближнего? Что она сделала для общества?

Этот глубокий вопрос был освещен при свете слова Божьего. В основу была взята мать Моисея и мать блаженного Августина. Была проведена параллель между верующим юношеством и юношеством наших дней, которое стало достоянием улицы.

В конце собрания детям были розданы гостинцы. Как видно, посетители не хотели уходить с собрания: они были очень довольны слышанным и просили почаще повторять подобные вечера. Слава Господу за эту возможность. Поступило заявление о крещениях. Мой сын Павел, которому 12 лет и который получил прощение грехов, желает исполнить заповедь Христа. Фотография женского кружка — это было в начале нашей работы, а тепер — больше.

Молитесь о нас в такое тяжелое время, ибо дни лукавы.

Библейские уроки на Май — Июнь 1940 года.

ВОСКРЕСЕНЬЕ, 5-го МАЯ.

6 урок.

ПРЕДМЕТ: Аввакум, борясь с сомнением, достигает веры. — Книга пророка Аввакума.

ЧТЕНИЕ: Аввакум 3: 1—4, 17—19.

ТЕМА: Уповай на Бога, не смотря ни на что.

ЗОЛОТОЙ ТЕКСТ: Праведный своею верою жив будет. Аввак. 2: 4.

ВЫВОД: В путях Божьего промысла правильно предначертаны судьбы людей и народов, хотя мы их, быть может, и не вполне понимаем.

НЕДЕЛЬНОЕ ЧТЕНИЕ:

Пон. Аввак. 1: 12—17. Борьба с сомнением.
Вт. Аввак. 2: 1—4. Жизнь верою.
Ср. Евр. 11: 1—6. Вера угодна Богу.
Чет. Матф. 11: 2—11. Как Христос лечил от сомнений.
Пят. Иоан. 20: 24—29. От сомнения к вере.
Субб. Аввак. 3: 1—4. Молитва о милости.
Воскр. Аввак. 2: 4. Золотой текст.

Вопросы:

1. Какие крупные события произошли незадолго пред тем, как Аввакум написал свое пророчество?
2. Почему Богу угодно было допустить нашествие на Иуду халдеев?
3. Что сказано у Аввакума о халдейских войсках?
4. Чему Аввакум уподобляет их оружие?
5. Какая нравственная проблема безпокоит пророка, когда он думает о предстоящем нашествии?
6. Что он делает, чтобы найти решение своей проблемы?
7. Почему было ему приказано записать видение?
8. Как Вы понимаете данный Богом ответ?

ВОСКРЕСЕНЬЕ, 12-го МАЯ.

7 урок.

ПРЕДМЕТ: Иеремия обличает лжепророков. Иеремия, гл. 23-я.

ЧТЕНИЕ: Иезекииль 34: 7—10.

ТЕМА: Лживая пропаганда.

ЗОЛОТОЙ ТЕКСТ: Все испытывайте, хорошего держитесь. 1. Фесс. 5: 21.

ВЫВОД: Не заслуживает внимания, чье слово не согласуется с Божественным откровением.

НЕДЕЛЬНОЕ ЧТЕНИЕ:
Пон. Иерем. 23: 21—25. Лжепророки обнаружены.
Вт. Иерем. 23: 26—32. Лжепророки изобличены.
Ср. Матф. 7: 15—23. Берегитесь лжепророков.
Чет. Иезек. 34: 7—10. Неверные пастыри.
Пят. 1 Иоан. 4: 1—6. Дух заблуждения.
Субб. 2 Пет. 2: 1—3. Пагубные ереси.
Воскр. 1. Фесс. 5: 21. Золотой текст.

Вопросы:

1. В какое время пророчествовал Иеремия?
2. Что Вы можете сказать о его личной жизни?
3. Почему его безпокоила деятельность лжепророков?
4. Что нам известно о нравственности последних?
5. Чем предсказания их отличались от предсказаний Иеремии?
6. Какие молитвы руководили ими?
7. Почему многие из народа верили им?
8. Сбылись ли их предсказания относительно Иерусалима?
9. Что сталось с лжепророками?

ВОСКРЕСЕНЬЕ, 19-го МАЯ.

8 урок.

ПРЕДМЕТ: Иеремия возвещает новый завет. Иеремия, гл. 31-ая.
ЧТЕНИЕ: Луки 22: 14—20.
ТЕМА: Божий закон в сердцах.
ЗОЛОТОЙ ТЕКСТ: Вложу закон Мой во внутренность их и на сердцах их напишу его, и буду им Богом, а они будут Моим народом. Иерем. 31: 33.
ВЫВОД: Через Христа Бог поставил между собою и человеком лучший завет, чем поставленный через Моисея.

НЕДЕЛЬНОЕ ЧТЕНИЕ:
Пон. Иерем. 31: 31—34. Новый завет.
Вт. Иерем. 31: 35—37. Твердый завет.
Ср. 2 Паралл. 7: 14—20. Соблюдение поставленного Богом завета.
Чет. Быт. 9: 8—17. Знамение завета в радуге.
Пят. Луки 22: 20. Завет Тайной Вечери.
Субб. Евр. 9: 11—15. Установление нового завета.
Воскр. Иерем. 31: 33. Золотой текст.

Вопросы:

1. Какого рода завет поставил Бог с Авраамом?
2. Какого рода завет поставил Он между Собою и Израилем?
3. Как этот завет был соблюдаем Израилем?
4. В виду каких особенностей ветхозаветного закона, этот закон не мог остаться навсегда основой духовной жизни?
5. Что Бог обетовал для будущего времени?
6. В каком отношении новый завет должен был быть выше ветхого?
7. Кем был поставлен Новый Завет?
8. Что сказал об этом Христос, когда Он установил Господню вечерю?

ВОСКРЕСЕНЬЕ, 26-го МАЯ.

9 урок.

ПРЕДМЕТ: Оправдание поведения пользою его (Принцип трезвой жизни). — Иезекииля 15: 1—6; Матф. 5: 13—16; 7: 16—20; 1 Кор. 10: 6, 7.
ЧТЕНИЕ: Марка 11: 12—14.
ТЕМА: Оправдание привычек их пользою.
ЗОЛОТОЙ ТЕКСТ: По плодам их узнаете их. Матф. 7: 16.
ВЫВОД: Весьма неразумно усваивать себе привычки, которые в жизни могут быть нам скорее во вред, чем на пользу.

НЕДЕЛЬНОЕ ЧТЕНИЕ:
Пон. Иезек. 15: 1—6. Безполезная виноградная лоза.
Вт. Матф. 5: 13—16. Соль и свет.
Ср. Матф. 7: 16—20. Испытание дерева.
Чет. Марка 11: 12—14. Проклятое безплодие.
Пят. 1 Кор. 10: 6, 7. Последствия беспутной жизни.
Субб. Матф. 25: 34—46. Поведение и судьба.
Воскр. Матф. 7: 16. Золотой текст.

Вопросы:

1. Какие соображения надо иметь в виду при усвоении той или другой привычки?
2. Что должно было бы удерживать нас от привычки к вину?
3. Что должно было бы удерживать нас от привычки к табаку?
4. А что — от привычки к азартным играм?
5. Полезна или вредна, по Вашему мнению, привычка предаваться мечтаниям?
6. Какие привычки полезны в духовном отношении?
7. Какие — в умственном отношении?

ВОСКРЕСЕНЬЕ, 2-го ИЮНЯ.

10 урок.

ПРЕДМЕТ: Иезекииль учит личной ответственности. Иезек. 33: 1—20.
ЧТЕНИЕ: 2 Коринф. 5: 6—10.
ТЕМА: Об'ем моей ответственности.
ЗОЛОТОЙ ТЕКСТ: Итак каждый из нас за себя даст отчет Богу. Римл. 14: 12.
ВЫВОД: Наши собственные дела предрешают нашу будущую судьбу.

НЕДЕЛЬНОЕ ЧТЕНИЕ:
Пон. Иезек. 33: 7—9. Стражи должны быть верны своему долгу.
Вт. Иезек. 33: 10—16. Бог будет судить по правде.
Ср. 2 Коринф. 5: 6—10. Мы ответственны за свои поступки.
Чет. Матф. 12: 36, 37. Мы дадим отчет во всяком своем слове.
Пят. Матф. 25: 24—29. Пользуйтесь данным Вам талантом.
Субб. Матф. 11: 20—24. Опасность небрежности.
Воскр. Римл. 14: 12. Золотой текст.

Вопросы:

1. Где находился Иезекииль в то время, когда происходило рассказанное в нашем уроке?
2. Чем он походил на стража?
3. Каковы будут последствия, если страж не исполнит своей обязанности?
4. А если страж исполнит свою обязанность, но тот, кого он предупредит, своей, не исполнит?
5. Каким образом можем мы, в настоящее время, быть духовными стражами?
6. Каким образом дурной человек получает возможность «жить»?
7. Что Иезекииль говорит об ответственности за деяния отцов и сыновей? Иезек. 18: 19, 20.
8. Какой пословицей не следовало бы больше пользоваться?

ВОСКРЕСЕНЬЕ, 9-го ИЮНЯ.

11 урок.

ПРЕДМЕТ: Аггей настаивает на постройке Божьего дома. Книга пророка Аггея.
ЧТЕНИЕ: Псалом 121.
ТЕМА: Возобновление богослужений.
ЗОЛОТОЙ ТЕКСТ: Будем внимательны друг к другу, поощряя к любви и добрым делам. Не будем оставлять собрания своего, как есть у некоторых обычай. Евр. 10: 24, 25.